新申報

HSIN SHUN PAO

第二百二十二號

今日四張售大洋二分四厘

中華民國六年七月七日

7 th. JULy 1917

夏歷丁巳五月十九日星期六

館設上海望平街一五八·九號

電話總管理五十號 營業部一五一號

定報價目 三月二元四角 六月四元八角 全年九元六角 日本同 歐美六倍 報資先惠 郵票九五

廣告刊例 頭等二行起刊行一元次七角 後幅三行起首日四角次三角八日起二角 二方格五十字起首日五釐次四釐八日起三釐 英寸二方寸起刊每寸首日二角五分次二角八日起一角半

蘇州 張慎甫瘋科來申

每逢舊歷初一初六十一十六念一念六下午四點鐘止在申英界浙江路老垃圾橋南板木號隔壁三百八十四號內診 掛號處啓 A1584

學期插班生 詳章附郵三分即寄 主任潘季生白 A2729

本報設立營口分館

敬啓者本報現為營口閱報諸君便利起見特設分館於營口永世街源來當東胡同六百七十五號愛閱本報及惠登廣告諸君請就近與該處分館穆綱權君接洽可也

本報今日隨報附送楊伯芳內科醫士傳單請本埠閱者諸君注意向派報人索取可也此佈

全昌金絲吒力克無邊眼鏡批發大減價

每打卅五元 每付洋四元

頂上眞正頭等托力克金絲無邊眼鏡每付洋五元 金托力克無邊眼鏡輕重照秤用舊仍可收回兌換 早光降免失此好機會是盼 上海總批發所設在跑馬廳二馬路西口全昌分設蘇州閶門馬路

新造大洋房招租

坐落靜安寺路張園西首計共三樓三底新近造成前臨馬路上有洋台工料結實空氣清潔爲合宜又該處爲西人來往之要道開設店鋪亦極合式如欲租者請向該洋房隔壁一千七百九十號汪宅領看可也 租金面議格外從廉

愛理思大律師通告

啓者本律師在上海北京路三號洋房辦理華洋訴訟各事向係愛理思已歷有年今仍用原名在原處繼續辦理恐未週知特此通告 愛理思 海司 合辦 名曰 愛理 海司律師啓 B555

振勝烟廠新廠開幕廣告

工部局准予立案並經呈請 內務部註冊 財政部 部給予執照 並蒙 農商部准予 參觀 嘉賓惟恐柬邀不周特再登報奉布伏祈 各界人士 惠臨 於本月八日即陰歷五月二十日下午三時舉行新廠落成開幕禮敬請 賁臨 無任歡迎 是爲至盼 深紉公鑒 龍臨殊深榮幸統希 公鑒

敬啓者敝廠自製各種紙烟發行以來頗承各界歡迎相率購吸銷路之旺殊出意料之外惟求過於供愧無以偏應各界相愛之盛意用是不惜巨資添設新製造廠於上海美租界狄思威路第十號建造三層樓大洋房業已竣工

振勝烟廠謹啓

介紹名醫

平湖朱蘭石先生竹石方伯之賢介弟也秉性好學於書無所不讀尤精岐黃深自韜晦人鮮知者小莊年七十有五患咯血漁坪年七十有二患多溫申甫患腎虧子廉患足少陰白喉痧蓉江患時疫群醫罔效先後就先生治均一貼至二貼已愈茲當疾病盛行之時同病者訪醫難得之苦力勸先生以胞與爲懷出診壽世先生久始慨允設診所於雲南路大慶里二弄第二家二百另三號謹告今之急於求醫者願弗交臂失之

介紹人 陳小莊 周漁坪 周蓉江 周子廉 錢申甫 同啟 A2742

國會議員集會通告

慮國家非常事變亟應按照約法自行集會茲經公同議決先在上海齊集再擇地正式開會根據法律討伐叛逆解決時局除在滬設立國會議員通訊處外合再登報望同人滯留京津及在故里者迅速啓程來滬公同商酌用策進行特此通告

啓者段氏免職政潮陡起叛徒倪嗣冲等稱兵造反進逼京畿張勳率兵入都脅制總統迫散國會兩院同人被武力驅迫不能開會今更變本加厲擁立溥儀稱帝北京傾覆共和淪胥同人爲國民代表旅滬國會議員同啓 A2743

張園游覽大會

本校爲籌集經費起見爰於陰歷五月廿六日起至六月初五日止在靜安寺路張園開游覽大會內有●商品陳列所●販賣部●崑班戲劇●女子新劇●文明灘簧●活動影戲●各種幻術●試演水龍●大放焰火●大拳術家眞刀鎗比武尙有滬上聞所未聞見所未見之各種藝術無一不以新奇制勝足以鼓人游興者他如茶酒餐館之清潔於衛生尤極相宜當茲長夏無聊正可及時行樂凡吾同胞之欲廣新眼界者尙希速興乎來每日午後一時開幕至十二時止隨時可以游覽入場券每位一元童僕券每位三角事務所設在法界愷自邇路惟善里一號門牌 中華女子職業學校 中華高等小學校 同啟

上海女子中學校招生

(假期)新歷七月九日(即舊歷五月二十一日)(是日開第十一次游藝會)(考期)新歷七月十一日(學費)中學每半年銀十八元高小銀九元初小銀七元二角(膳宿費)每半年銀二十六元(開學)新歷九月四日(即舊歷七月十八日)(校址)西門南城脚學宮路口 王 蘇 本 白 A2076

眞茹乙種商業學校招收寄宿生

(程度)國民學校畢業者(納費)學膳費二十四元僅貼午膳者十元書籍制服雜費七元(考驗)陽歷八月二十日起至八月二十五日止上午九時至下午四時隨到隨考(報名)陽歷八月十八日以前來校報名或向上海三馬路慕堂報名亦可(開學)八月二十七日錄取新生須先一日到校(校址)滬寗車第一站眞茹鎮中市詳章函索即寄 A2740

圖畫美術學院暨函授部招生

本院自辛亥年開辦迄今時閱六載畢業入數極夥散處國內外或創辦美術學校或經營美術事業或擔任教務者不勝僂指今夏辦第三屆畢業照章續招新生及各級插班生茲定於陰歷五月十五日起七月十五日止爲招收新生之期凡有志美術學者可於此時報名考期於開學前三日舉行屆時另行登報通告 函授部自改不限學期以來學者俱稱便利成績斐然可觀已爲海內外書家所公認近更盡力改良敦聘洪野先生主任甲部主任錢本悉係名手所繪日新月異無美不臻凡地處偏隔就傳爲難身居闤闠請益不便或年齡已長頑思習一藝以自謀生活或職業羈身不能入學研究圖畫者均可隨時報名函授欲索詳章須附郵票三分寄至上海西門外白雲觀斜對過圖畫美術學院 張聿光 劉海粟 丁悚 全啟 A2698

南京江蘇公立法政專門學校招生

(一)本屆招收預科新生八十名本科編級生法律科一年級三年級各三十名又奉部令招收別科附班補習生法律科三年級經濟科二年級各三十名(二)考期第二次七月十六日至十七日第三次八月二十七日至二十八日(二)詳細章程函索南京紅紙廊本校詢問可也 A2713

寰球中國學生會日校招考

班級 中學及高小初小各級 試驗 國文英文數學 學費 每學期中學二十四元小學十八元 膳宿費 每學期午膳者十二元 證金 五元考取在學費內扣除不取退還 考期 七月十五號至廿八號每日午前九時 八月十八號至三十號每日午前九時 開學 九月一號 校址 上海靜安寺路五十一號 寰球中國學生會

寰球中國學生會夜校招考

科目 國文英文德文法文數學商業 學費 每學期九元會員六元 開學 陽歷九月五日晚七時 校址 上海靜安寺路五十一號 寰球中國學生會

上海四明銀行廣告

本銀行總行開設上海寗波路分行先設寗波江北岸溫州府城內兩處重幣營業章程 營業各商號往來 逐日收解無不克己 商業櫃 存銀活期三釐計息定期三個月四釐六個月五釐一年六釐 存洋活期二釐計息定期六個月四釐一年五釐 儲蓄櫃 存洋活期三釐計息定期六個月五釐一年六釐二年七釐 其餘隨兌各欵格外公道賜顧者請至本行面議可也 A1885

分設北京 陳列所 杭州 無錫北門外江陰巷內 天津東北城角 長沙糧道街

圖畫美術學院暑假補習科招生廣告

本院利用暑假時間特設補習科教授各種實習寫生畫法藉謀美術畫之進步而資實用准於陽歷七月十五號開課簡章函索即寄凡有志補習畫學者望於開課以前到院報名可也西門白雲觀斜對過本院啟 A2727

圖畫美術學院附設術科師範班招生

本院徇多數教育界之請於正科特科外另設術科師範班以造就高小學校術科教員而資實用報名自陰歷五月廿日起七月十五日止凡年在十五歲以上廿五歲以下曾在高小學校畢業者爲合格簡章函索即寄上海西門外白雲觀本院啓

上海女子美術圖畫專門學校招生

編制 預科一年本科三年選科一年 學額 共分七班每班二十人 報名處 本校及上海中華書局總店隨繳報名費一元及半身照片一紙 考期 七月二十號起至九月一號止隨到隨考 校址 北四川路橫浜橋南全福里 欲閱詳章函索即寄須附郵票三分 再本科自運西洋各種畫紙及水繪油繪顏色以便美術界之採購如承惠顧無任歡迎 校長華堪 士女啟 2675

上海 打狗橋北 天泰成秋莊夏布上市

本主人旅滬有年目覩舶來織品滔滔漏卮何極特於今春組織本號提倡國產土布其選料之精美定價之低廉早蒙各界贊許開幕以來求過於供應接不暇實非初意所及但敝號不敢自瞞茲屆夏布登場復分赴各地精選優等極細湖南瀏陽江西機白萬載極品寗都會同宜黃衫料改良女機廣東旋囉嘛葛綿以及各省粗細夏布加工督染彩白漿白魚白時尙各色應有盡有永不退變務請惠顧自當特別廉價以副盛意方知所言不謬 本號謹白 2594

中國紅十字會敬謝蘇州順康莊募無名氏大善士洋一百元

皖災未已川禍繼作本會賑救兼籌棉力竭蹶頃承蘇州順康莊經募無名氏大善士捐助洋一百元施當其厄感佩無量除將該款交會計董事朱葆三君核收外合亟登報申謝并揚仁風 上海二馬路望平街口中國紅十字會總辦事處沈敦和啓

中國紅十字會敬謝王五銅堂捐助時疫醫院經費洋一百元

本會每屆夏間開辦時疫醫院專治急痧時疫活人無算惟經費浩繁全恃捐欵茲承王五銅堂捐助該院經費洋一百元拜領之餘莫名感謝除交朱葆三外合亟登報以揚仁風 上海二馬路中國紅十字會總辦事處沈敦和啓

商務印書館奉贈

共和國教科書 新國文教案 新體算術教科教授書 樣本

函索即寄 不取分文 A2038

教育部審定 甲乙種商業學校用書

教育部定章商業學校分甲乙二種本館所編各書內容分正文附記兩項甲種兼授附記乙種但授正文故一書可作二書之用

商業道德	一册	三角半
商業歷史	二册	各六角
商業地理	二册	各五角
商業算術	二册	各六角
商業簿記	二册	一元半
商業經濟	一册	二角半
商品學	一册	三角
商事要項	一册	五角
商業實踐	一册	七角

五大特色

一甲乙種商業學校最爲適用其他學校相當之科目亦可採用 二以世界商業知識爲主揭陳本國商情之利弊 三統計及調查事項最新最確 四商用外國圖表書契之屬極爲新穎切用 五外國地名人名學語之屬皆擇要註原語於下既便記憶亦便檢查

此外尙有商業書數種列下如

英文商業讀本	三册	各六角
英文商業常識	一册	一元
英文商學大全	一册	三元
英文商業文牘備要	一册	八角
世界商業史	一册	六角
萬國商業歷史	一册	六角
商業理財學	一册	三角
商業簿記教科書	一册	八角
商業文件舉隅	一册	三角
商人寶鑑	一册	一元

商務印書館發行

歐戰時代之實業界

歐戰時代非實業振興絕好之機會乎欲圖實業之振興宜先注意於顏色顏色者出品發達之媒介也惜乎顏料隨歐戰而價值奇張或因缺乏致實業界阻礙進行本號有鑒於此特向泰和洋行瑞士國山德士廠定製精良顏料無論絲紗毛革咸有相當宜專染一門之顏料並設有西人試染萬華人試染室竭誠傳授染術更備有各種樣本貨樣贈送索取立贈惟無關係於實業界者或個人名義恕不贈送

優點

賜顧無論巨細以及與否一律歡迎設承參觀垂詢更當竭誠招待定價格外公平寄費分文不取試染均試染室之染術義務傳授而破天荒所未有外埠函詢當即奉復或在外埠各分號接洽可也

廣泰祥和記顏料號

上海 法租界興聖街六十一六十三號

電話四三三九 電報二三四五

振勝烟廠新廠落成通告

敬啟者本廠發行各種紙烟蒙愛國諸君之盛意暢旺殊出意料之外惟求過於供出貨常形添設新製造廠於上海美租界狄思威路第十號三層樓大洋房內現正日夜開工佈置一切一俟工竣即行製烟本廠有最新機器較前尤加精良之品精益求精務求仰副愛國諸君之盛意素辱闢垂合先奉白惠購煙卷仍請駕臨交通路一百三十八號本事務所接洽爲幸 A2184

爰擇高等技師數人專用最上烟葉製出之品精益求精務求仰副 相率吸銷路有巨經大洋房

免費函授催眠術種菇 共計三種 造棉 共計六種 工業 共卅六種 化學 共卅二種 諸科

索章附一分郵票三分上海法界貝勒路義和里一弄三號 中國銀行函授學校附授

中華國貨超等上白鉛粉

本公司創造鉛粉向爲髹漆界樂用近更加工監製精益求精質地更屬潔白掩蓋他色尤覺美觀比之舶來之貨眞有過之無不及也今添置機器出品增多爲推廣銷路起見定價格外便宜倘蒙大宗批發或訂長期包銷請來面議另訂特價以酬盛意此佈

總發行所在上海閘北寶山路中市寶興西里第一二號洋房 開林鉛粉有限公司謹啓

中國金星人壽保險總公司緊要廣告

敬啟者凡投保壽險其保費一項於公司期之保費照章繳納者固多其未照定章繳納者亦間或有之倘因偶然拮据不妨以保單押欵或改存銀保單祗須照本公司章程內訂定之辦法函達本公司上海四川路一百念七號總公司無不立即照辦倘保費過期不交則保單自無效力之可言詎不失計所望投保諸君視繳費爲急要之圖幸勿觀望是所切盼謹布區區伏維公鑒

一月之寬限譬如保單載明某月一號起期若在月杪照交乃章程所特許倘過期不交保單即失其效力本公司爲經待保戶起見雖過期而仍准緩繳但須有身體康健之證據意至善也茲查投保諸君到期

薩鎮冰 吳稚暉 唐紹儀 沈仲禮 介紹 德醫李其芳

環球醫術之精首推德國起死回生之術端賴醫生其芳德醫中之良者也畢業德國醫科大學實隆醫院多年成績優良曾充醫官軍醫處長臨症起此次受政府聘請入秦充當要職行將首途學精技絕不易多覯挽留在滬問世用特爲一般以其學社會知者所介紹人羣之診所在新世界對面大興里一代所開津焉 門牌號 百十 2551

特價 軍民必讀

評論

尤表親善 （東吳）

此次復辟某國頗受贊助之嫌疑夫假國際之地位肆擾亂之陰謀此等險詐行爲竊謂某國未必出此不則何以解於親善之說所謂親善云者將對我國全體表親善非對張勳個人表親善張勳復辟之主張既爲全國人民所反對則因予一人以好意而招多數之反感度某國亦必不出此使館兩次之宴會謝介石連日之奔波某叅贊與張爲長時間之談話此不過國際敷衍之文章武夫口不擇言乃其通電竟謂各國皆無異言東鄰尤表親善豈不予某國以難堪也哉

專電

南京急電

●明晨（八日）十時馮副座就代理總統職 （七日發）

天津

●今晨段芝貴率東路討逆軍於廊坊左近與張勳軍激戰兩小時張軍敗退段軍追擊過萬莊張軍退守安定下午段軍復進逼安定張軍遂潰散 （六日發）

●西路曹錕討逆軍四縱隊沿京漢綫直逼北京張勳已派兵出城抵抗 （六日發）

●魯督張懷芝派兵沿津浦綫駐紮遇有徐州張軍北上即行攔擊聞有兵十四車約二千人被截已繳械投降 （六日發）

●段祺瑞連電寗贛浙促即會師攻徐覆彼逆巢 （六日發）

●熊希齡電勸湘譚督與吳光新釋嫌聯師北伐 （六日發）

北京

●清宮各門張軍密架機關槍外交團恐發生危險有共同干涉限張二十四小時出京說 （六日水線發）

●外交團聯合派兵防護京奉路線 （六日水線發）

●張軍陸續開出由京奉路分兩次運載共三十二列車爲駐萬莊軍後援 （六日水線發）

●載灃聞各省聯兵討逆頗怨悔皇族亦大半解體 （六日水線發）

●世續因力勸清室不可妄動大遭張勳疑忌昨日出走熱河 （六日水線發）

●溥倫面詆張勳不顧大局幾遭毒手經陳寶琛勸免 （五日水線發）

●清室各部尚書均於昨日視事 （五日水線發）

●龍濟光田文烈已電清室謝恩 （五日水線發）

南京

●馮副座急電各省各派代表來寗會議下列三事（一）討逆辦法（二）籌軍餉（三）組織臨時政府 （六日發）

●臨時政府籌備處設高等師範學校 （五日發）

●軍署派混成第五旅移師浦口防守津浦路綫 （六日發）

●贛浙滬三處軍隊明日可來寗會師 （六日發）

●秘密消息張勳伏誅傳被王士珍鎗擊 （六日發）

●岑春煊電馮副座云宣統冲幼罪在張康大局定後請維持優待條件 （五日發）

杭州

●浙省討逆軍楊督軍委第二師第四旅長潘國綱爲支隊長兵額先集一混成旅全軍尅日出師以浦口爲會合地點 （六日發）

武昌

●王督聯合十餘省一致反對復辟即日出師 （五日發）

●張勳派副官來鄂游說王督王拒不見 （五日發）

●在鄂各黨均主推馮代行大總統職權王督亦贊成 （五日發）

●吳光新將率兵來漢 （五日發）

中華通信社電

●天津電 東路軍出三縱隊至廊房西路出四縱隊至良鄉 （五日）

●天津電 張勳兵毀廊房附近鐵道兩里又飭京站開十六輛車二次運兵至萬莊 （五日）

●天津電 李慶璋過馬廠被扣李稱回徐勸張兵弗動始釋 （六日）

●天津電 寗浙贛各出兵一旅會倪嗣冲師攻徐州駐蚌埠辮軍七營其統領殷某已有接洽俟馮軍到蚌即宣布招討 （六日）

●天津電 舒清阿過馬廠被扣未放 （六日）

●天津電 康有爲聞已剃度出家 （六日）

●天津電 段芝貴昨晚七時赴前敵進攻司令部已進至萬莊逆軍退守安定所過輒將鐵路毀損國軍節節修補 （六日）

●天津電 東路國軍今晨（六日）二時進攻四時血戰一鐘逆軍大潰逐至安定據報逆軍約三千人均藍衣大辮 （六日）

●天津電 聞日人限張二十四小時出京 （六日）

●天津電 張勳已督軍出京 （六日）

●天津電 濟南張樹元馬良截住逆軍兩千繳械剪辮投降 （六日）

●天津電 曹錕兵在蘆溝橋長辛店奉天開一旅至山海關田中玉亦出兵截逆逃路 （六日）

●天津電 東路國軍於今晨（六日）八時四十分進佔安定 （六日）

●天津電 逆軍在萬莊敗後將兵站所存銀錢大肆搶掠而竄 （六日）

東方通信社電

●北京電 修繕京津間鐵道破壞之處決定由津調日美兩國軍隊各一中隊來京 （五日）

●北京電 宮城內各處均安設大砲 （五日）

●南京電 倪嗣冲張懷芝有已派遣重兵扼守蚌埠及濟南以防張勳軍隊萬一北上或南下之說因此津浦鐵道今日斷絕交通 （六日）

●漢口電 京漢鐵道沿路不靜故漢口鐵路局已於五日起停止駛往北京之車刻下車票售至石家莊爲止 （六日）

●漢口電 張勳之副官劉錫慶（譯音）於三日來漢即赴武昌晉謁王督軍以圖疏通意見王督軍鑒於四圍之情勢拒絕不見 （六日）

●濟南電 張督軍接到各督軍來電反對復辟遂亦決定宣言反對復辟 （六日）

●濟南電 風傳徐州張勳之軍將據津浦鐵道沿路大舉北上故山東當道於該方面防備尤嚴張督軍決定張勳之兵如果侵入山東省境即以武力阻止又第五師已組織北伐軍現正準備向天津方面出動 （六日）

●濟南電 曹州方面土匪蜂起號稱忠義軍其數約數千人勢極猖獗張督軍接到急報即命第五師之第二十團馳往該處勦辦 （六日）

譯電

●北京電 廊房地方已發生戰事張勳軍隊一千人第十三師軍隊三千人據守京漢鐵道線上相近跑馬塲之包馬廠地方以防曹錕之軍隊曹軍現已行抵琉璃河聞共有萬人此處如發生戰事北京頗爲危險 （五日）

●天津電 直督曹錕主張擁護共和其兵士五日在馬廠阻止向北行駛之津浦車由車上捕獲張勳部下之軍官二千人強拽而去 （五日）

●天津電 有自津開赴北京之專車一輛載混合外國兵士一支隊駛至廊房爲民軍所阻力勸其退至十里外洛伐（譯音）地方以避戰事之危險又告以張勳兵士已將一英里外之鐵路拆毀該外國兵除軍官二人及司電報機者外均遵勸退回廊房原駐有印度兵是以英人仍可與天津直接通消息外交團各武員將於七日開會討論恢復交通方法 （六日）

●北京電 五日外交團會議警告中國依據一九○一年之條約北京至山海關之鐵道交通不得阻斷惟京津路交通已在廊房地方被阻聞討逆軍將會集該處所有車輛已於四日夜全數被軍隊占領 （五日）

公電

●浙江楊督軍齊省長電 陸巡閱使督軍省長各報館均鑒頃上副座一電文曰羣奸傾國元首已失自由政府業經中斷外交內政茫無所從天下騷然不知所屆鈞座德威震爍華夏風從應請 依法即日代行大總統職權 定名正義總御萬幾 近畿軍隊 林立拼請 芝老總師北伐 庶羣孽計日可殲外侮無由而至安內攘外旋乾轉坤天下喁喁雲霓望切伏望當仁不讓爲國宣勞民國幸甚等語現在政府中斷內憂外患均極可危必立中樞以總大政京畿軍隊林立必有人指揮方有統屬應請依法 籲請河間繼任元首並請芝老總師北伐 庶幾內安外攘指揮若定除逕電河間外擬請鈞公 分電籲請 以奠傾危之局無任企禱並希見復善德耀珊魚

●魯督軍張懷芝等電 陸巡閱使督軍省長護軍使各報館均鑒憲法不良釀成政變各省慷慨力爭至以兵陳其擁護共和維持法律之苦衷久爲國人所共諒 張紹軒 奉令入京調停國事 道出濟南 時芝等曾與暢談衷曲因復辟謠傳詢其宗旨 如有是議決不贊成紹軒 表明意見謂 斷無此事 芝曾通告各省在案不謂政爭甫息國體忽更紹軒惑於羣小之議 捏寫各省衛名合請復辟 以致國本動搖陷於無政府地位現與各省合力對待 務速取消帝制恢復共和當此之時黎大總統既不能行使職權擬請依法 公推副總統代行大總統職權 以收統一之效愚見各是如荷諸公贊同即乞 徑電副總統主持一切 速定大計而奠國基天下幸甚臨電依馳佇候明教張懷芝張樹元何鋒鈺馬良施從濱孫憲藩方玉普唐天喜徐鴻賓鄭士琦李德厚張培榮藏以庸上官建勛歌

●李烈鈞等電 大總統副總統陸巡閱使督軍省長孫中山岑西林唐少川伍秩庸溫欽甫章太炎孫伯蘭諸先生暨各報館各社團公鑒在昔華胄不綱異族竊據犬羊奴隸之境遇辱及先人始羞當世辛亥建國暫幸澌滌中更事變艱危六年先烈之血輝煌逾碧璀曰福國利民政治之榮光未啓亦庶幾人格完全神魂高厲內安外攘行進有途固不口共和政制化私爲公政本平易遵世界政治進化之正軌爲萬國所同認已也 狼子張勳犬羊成習 衣食中華甘心胡虜竟敢以 凌脅我總統弒害我國會 率其異族螟蛉之幼主 叛我民國竊我神器 以奴隸臣妾之舊制重污我四萬萬華國之官民是可忍孰不可忍鈞等忝爲民國軍人于役共和一再而三聞變愴神悲憤塡胸一軍將士橫劍纂怒敢率我護國第二軍申討叛賊 爲天下先諸公皆漢族英賢民國耆碩方爲克家之子寧忍異姓之奸知必同仇敵愾修爾戈矛掃穴犁庭盡殲醜虜光我華國永奠宗邦臨電披髮謹布腹心中華民國護國第二軍總司令李烈鈞第三師師長張開儒第四師師長方聲濤叩

要聞一

●黎總統出府前後詳紀

此次國變 黎總統被困 公府儼同禁囚 前星期（一日）八時乃邀日本靑木中將 入府 乞請保護 前夜因得 逃出公府至日本使館兵營 玆悉黎總統携同侍從武官唐仲寅暨劉秘書鍾秀於七月二日午後九時半 突至日本使館武官齊藤 少將 官舍請爲 保護林公使因請其住於公使館內之兵營 優加禮遇先是黎黃陂 於前晚 乘汽車赴交民巷 法國醫院投宿 院中以 値深晚 且無院長證書未即容納遂 改赴日本使館 昨早 法使赴日館訪之 曾與見面且見其手臂間帶有微傷 而公府之五色旗因不復見 玆覓得 黎總統出府前後通電 五則錄下（一）南京馮副總統南寗陸巡閱使各省督軍省長幷轉省議會暨各鎭守使各師旅長熱河察哈爾綏遠都統龍華盧護軍使寗夏馬護軍使上海薩總長程總司令幷轉各艦隊長孫中山先生伍秩庸先生唐少川先生岑雲階先生天津徐菊人段芝泉先生熊秉三梁任公湯濟武先生廣州李協和先生敘州羅前督軍岳州與總司令均鑒國實不幸患難相尋前因憲法爭持致啟兵端 安徽督軍張勳願任調停 之責由 國務總理 李經羲主張招致入京共商國是 甫至天津首請解散國會 在京各員屢次擊稱保全國家統一起見委曲相從刻正組織內閣期速完成以圖補救不料 昨晚十二點鐘突接報告張勳主張復辟 先將電報局派兵占領 今晨 梁鼎芬等入府面稱先朝舊物應即歸還等語當經 痛加責斥逐出府外 風聞彼等業已 發出通電 數道 何人名義內容如何概不得知元洪負國民付託 之重 辭職以謝國民 今既枝節橫生 張勳膽敢 以一人之野心破壞羣力 建造之邦基 及世界各國公認之國體 是果何事敢卸仔肩時局至此諸公夙懷愛國遵過元洪佇望 迅即出師共圖討賊 以期復我共和而救危亡無任迫切臨電涕泣不知所云如有 電復 即希由路透公司 轉交 爲盼黎元洪東印（此電因北京電局被張逆派兵把守不能拍發大總統特派員持至上海交由金永炎拍發）（二）本日 張巡閱使率兵入城實行復辟 斷絕交通派 梁鼎芬等來府游說元洪嚴詞拒絕 誓不承認 副總統等擁護共和當必有善後 之策特聞元洪東（三）天不悔禍復辟實行聞本日 清室上諭有元洪奏請歸政等語不勝駭異 吾國由專制爲共和實出五族人民之公意元洪受國民付託 之重自當始終民國不知其他特此奉聞 藉免誤會 元洪東（四）南京馮副總統鑒此次政變猝生致搖國體元洪不德統御無方負疚國民飲痛何極 都中情形日趨險惡 元洪既不能執行職權 民國 勢將中斷我公同受國民重託 應請 依照約法第四十二條暨大總統選舉法第五條 暫在軍府 代行大總統職務目前交通梗絕印綬實送深慮艱阻現已 任命段芝泉爲國務總理 並令 暫行攝護 設法轉呈 此後 一切救國大計務請我公與芝泉協力進行 事機危迫我公義無旁貸臨電魏企不盡區區元洪冬（通電文意同本電）（五）南京馮副總統各省督軍省長南寗陸巡閱使瓊州龍督辦各都統各護軍使各鎭守使鑒東日

上海中國書局添設通信販賣部

本局現爲便利內地之欲在上海購物者起見特添設通信販賣部代客購買各種物品不獨本局及上海各書局出品之件可以函購即其餘各種物品亦可以代買如蒙光顧請即函告本局並約計所購之物需洋若干連同郵費（書籍加百分之五其餘各物加二成）寄來本局當立即備奉上如有餘銀亦一併付回章程函索即寄

上海虹口崇明路口中國書局啓 A2288

聘請經理 無須墊欵 無須保證 薪水從豐 辦事簡便 各埠有志者欲知詳情 另有簡章 函索即寄 上海新世界東二馬路大慶里口博愛醫藥社 A2636

國貨展覽會一等獎 萬金不換 化痔仙丹

[illegible]

A1905

謝製鏡面散
廬山眞相
明上海盆湯弄(即山西路)人壽醫藥室

延齡丸 戒戒戒
每包售銅元三枚 批發外克己
每洋可售五十包 發行所四馬路第一台 左首第二門面

兩電冬日一電計達此次政變猝生致搖國體元洪負疚民國哀痛何窮已於本月冬日特任段芝泉總理國事並電請馮副總統依法代行職權在副總統未經正式代理以前一切機宜統由段總理便宜處理所有印信文件業經送津請段總理暫行攝護並設法轉送副座呈請接收再頃者公府衛隊猝被撤換催交三海元洪亦即移居醫院此後一切救國大計務請諸君商承馮副總統段總理合力進行臨電翹企不盡區區元洪江除發五通電外又據天津確實消息昨晨六時半討論會某議員携帶黎總統之命令由北京乘火車至津探聞命令中有三秘密要件(一)免李經羲之職(二)令段祺瑞復職(三)遵照法定繼任總統是也並聞該秘密命令復辟第一日即交付某議員又馮國璋繼任總統後南京不日即成立民國政府云

●討逆軍上馬第一功

段祺瑞免職之錯誤竟釀成復辟事實在黎總統固深悔之即段亦未嘗不負疚在心也在津得復辟消息後鬢髮皆裂大有與張勳不共戴天之勢因即馳赴馬廠與李師長長泰商安通電各省組織討逆軍以段芝貴爲東路司令以曹錕爲西路司令東路即日出發西路略有布置昨日各機關得段祺瑞來電報告軍情云據東路段司令芝貴報告我軍本早四鐘第一第二第三各縱隊在廊房附近進攻逆軍五時半逆軍潰向黃村方面七時許我軍已追過萬莊三十里現尚在追擊中徐緒聞等情時聞祺瑞魚

●討逆軍先聲奪人

段祺瑞佈告文云討逆軍總司令段祺瑞謹痛哭流涕申大義於天下曰嗚呼天降鞠凶國生奇變逆賊張勳以凶狡之資乘時盜柄竟有本月一日之事顛覆國命震擾京師天宇晦霾神人同憤該逆出身鼈養行穢性頑便佞希榮漸躋顯位自入民國阻兵要津顯抗國定之服章僂索法外之餉糈軍紀廢馳凶橫行旅裹足誅求無藝私橐充盈凡茲稔惡天下共聞値時多艱久稽顯戮比以世變滄迫政局小紛陽託調停之名陰爲篡竊之備要挾總統明令敎召遂率其醜類直犯京師自其啓行伊始及駐京以來屢次馳電宣言猶以擁護共和爲口實逮國會既散各軍既退忽背信誓橫造逆謀據其所發表文件一切託以上諭一若出自幼主之本懷再三臚舉奏摺一若由於羣情之擁戴夷考其實悉屬奮言當是日夜十二時該逆張勳忽集其凶黨勒召都中軍警長官三十餘人列戟會議勳叱咤命令迫衆雷同旋即挈康有爲闖入宮禁强爲擁戴世中堂續叩頭力爭血流滅鼻瑾瑜兩太妃痛哭求免幾不欲生清帝孑身冲齡豈能禦此强暴竟遭脅實可哀憐該僞諭中橫揑我黎大總統馮副總統及陸巡閱使之奏詞尤爲可駭我大總統手創共和誓與終始兩日以來雖在樊籠猶迭以電話手書密達祺瑞謂雖見幽决不從逆責以速圖光復勿庸顧忌我副總統一見僞諭即賜馳電謂被誣揑有死不承由此例推則陸巡閱使聯奏之虛構亦不煩言而决所謂奏摺所謂上諭皆張勳及其凶黨數人密室篝燈搆此空中樓閣而公然騰諸官書欺罔天下自昔神奸巨盜勸進之表九錫之文其優孟兒戲未有若今日之甚者也該逆勳以不忘故主謬託於忠愛夫我輩今固服勞民國强半皆曾仕先朝故主之繼誰則讓人然正惟懷感恩圖報之誠益當守愛人以德之訓昔人有言長星勸爾一杯酒世豈有萬年天子哉曠觀史乘迭興迭仆者幾何代幾何姓矣帝王之家豈有一焉能得好結局前清代有令辟遺愛在民天厚其報使繼之者不復家天下而公天下因得優待條件勒諸憲章帶山礪河永永無極吾輩非臣事他姓絕無失節之嫌前清能永享殊榮即食舊臣之報仁至義盡中外共欽今謂必復辟而始爲忠耶張勳食民國之祿於茲六年必今始忠則前日之不忠孰甚昔既不忠於先朝今復不忠於民國劉牢之一人三反狗彘將不食矣謂必復辟而始爲愛耶凡愛人者必不忍陷人於危以非我族類之嫌丁一姓不再興之運處羣治之世而以一人爲衆矢之的危孰甚焉張勳雖有天魔之力豈能翻歷史成案建設萬刦不亡之朝代既早晚必出於再亡及其再亡欲求復有今日之條件則安可得豈惟不得恐幼主不保首領而清室子姓且無噍類矣清室果何負於張勳而必欲藉手殄絕之而始爲快豈惟民國之公敵亦清室之大罪人也張勳僞諭又藉口於民國不能施善政謂必建帝號乃可爲國家久安長治之計張勳何人乃敢妄談政治使帝制而可以得良政治則辛亥之役何以生焉博觀萬國歷史變遷之跡由帝制變共和而獲治安者既見之矣由共和返帝制而獲治安者未之前聞法蘭西三復之而三革之卒至一千八百七十一年確立共和國乃大定而既擾擾八十年國之元氣消耗盡矣國體者譬猶樹之有根也植樹而屢搖其根小則萎黃大則枯死故凡破壞國體者皆召亂取亡之道也防亂不給救亡不贍而曰吾將藉此以改良政治誰欺欺天乎復辟之遺害於清室也如彼不利於國家也如此內之不特非清帝自動而婦妃者傳且不勝其疾首痛心外之不特非羣公勸進而比戶編氓各不相謀而瞋目切齒逆賊張勳果何所爲何所恃而出此彼見其辮子軍橫行徐兗亦既數年國人優容而隱忍之自謂人莫敢誰何遂乃忽起野心挾天子以令諸侯因以次剗除異己廣布腹心爪牙於各省掃蕩全國有敎育有紀律之軍隊而使之受支配於彼之士匪軍之下然後設文網以抗賢士箝天下之口濟帝方今玩於彼股掌之上及其時則取而代之耳罪浮於董卓而凶甚於朱溫此而不討則中國其爲無男子矣祺瑞罷政旬月幸獲息肩本思稍事潛修不復與聞時政忽遘此變羣情鼎沸副總統及各軍軍省長馳電督責相屬於道愛國之士夫望治之商民好義之軍侶環集責備義正詞嚴祺瑞撫躬循省繞室彷徨既久奉職於民國不能視民國之覆亡且曾竊仕於先朝亦當救先朝之狠狽謹於昨日夜分視師馬廠今晨開軍官會議六師之衆僉然同聲誓與共和並命不共逆賊戴天爲謀行師指臂之便謬推祺瑞爲討逆軍總司令義之所在不敢遽辭部署略完尅日入衛查該逆張勳此人倡逆旣類瘋狂又同兒戲彼昌言事前與各省各軍均已接洽試問我同袍僚友果有曾預逆謀者乎彼又言已得外交團同意而使館中人見其中風狂走之態轉來相詰言財政則國庫無一錢之蓄而蠻兵獨優其餉且給現銀言軍紀則辮子橫行都門而國軍與之雜居日蒙淩轢數其閣僚則老朽頑舊幾揚煙霞問其謀主則巧語花言一羣鸚鵡似此而謂能濟大事天下古今寧有是理即微義師亦當自斃所不忍者則京國之民倒懸待解所可懼者則友邦疑駭將起責言祺瑞用是劍及屨及率先勇進以爲國民去此蟊賊區區愚忠當蒙共諒該逆發難本乘國民之所猝未及防都中軍警各界突然莫審所由來在勢力無從應付且當逆燄熏天之際爲保持市面秩序不能不投鼠忌器隱忍未討理亦宜然本軍伐罪弔民除逆賊張勳外一無所問凡我舊侶勿用以脅從自疑其有志切同仇宜詣本總司令部商受方略事定後酬庸之典國有成規若其有意附逆敢抗義旗當刑所懸亦難曲庇至於清室遜讓之德久而彌新今茲搆釁禍由張逆沖帝既未與聞師保尤明大義所有皇室優待條件仍當永勠成憲世世不渝以著我國民念舊酬功全始全終之美祺瑞一俟大難戡定之後即當迅解兵柄復歸田里敬候政府重事建設迅集立法機關刷新政治現象則多難興邦國家其永利賴之謹此布告天下咸使聞知民國六年七月三日

●美報論復辟之末路

大陸報社論云黑暗之中國時局現在已見一綫之光明張勳耀武揚威已有數年不虞一旦竟成甕中之鼈張勳於徐州擁絕大之兵力據南北之要道不論政局如何變動終爲緊要人物之一任何方面如有爭端咸須就正於張彼乃坐收漁翁之利惟彼此次帶少數之軍隊貿貿入京實不啻自投羅網其意以爲前次暴動各督軍必相附和即不能全體附和亦必予以一部分之贊助顧張勳現欲將一切權勢歸之己身以實行其狄克推多之奢望發然推翻民國擁護復辟逐黎總統而囚禁之領銜請願正位并揑列一般極有勢力之人物如馮國璋陸榮廷等以圖其一己之私利各督軍至是乃不能不作一度之審慮矣各督軍之思想無論如何豈有不見而生妒者且明知開釁之人坐困北京並無實在能力又豈有不羣起而攻者夫張勳因欲攫取權勢而冒絕大危險各督軍非贊助即反對萬無中立之餘地然各督軍亦知果予贊助徒增張勳個人之勢焰勢不得不出於反對之一途張勳此次手段與袁世凱之手段實相彷彿惟其成功機會較少而已現在廊房地方兩軍戰爭已開該處貼近京津鐵道離北京僅一日程顯示兩方已無調停之餘地而張勳及清宣統至是已引起全國之反對其勢非在北京堅持則必退出而讓他人也

●復辟聲中之軼聞

此次復辟世人但知爲張勳康有爲主張而不知暗幕中實有滬上某鸞壇之促其後也某鸞壇向爲避滬諸遺老所迷信張勳每月必着人來叩求復辟之吉凶鸞壇判語無不大吉張以是遂有決心陰曆四月康亦往問復辟之時期鸞判落梅時節又逢君康以古詩有江城五月落梅花之句密告張勳遂決於五月舉行康進京時隨行之王乃徵沈曾植者鸞壇高弟子新簡之學部侍郎陳曾壽亦係鸞壇中之文牘主任復辟之是非姑置不論乃竟陰錯陽錯乞靈於神巫之手康聖人讀書明理足跡幾遍環球乃亦出此迷信之舉國家將亡必有妖孽殆謂此也

復辟之事張勳康有爲升允等於未宣布之先已與內蒙重要人物籌商多日按時計之尚未底成熟之期惟事機不密爲段芝泉知曉於宣統登極之前一日有電勸阻張乃謂若發亦料有多數反對而事之成敗利鈍又不一不做二不休遂提前舉行甚形倉猝此種驚人之舉敢斷定將來倘能統一全國自是初衷貫澈萬一各省同聲反對現狀不能保持張當背城借一以與周旋如至萬不得已時則惟有效趙子龍之大戰長板坡保幼主與皇后取道京張鐵路直走內蒙再圖恢復而已或謂復辟之舉倘召衆怒不能據守燕京則清皇室擬逃熱河故里云說未知孰驗記者拭目俟之

●清諭尚續續而至

五日清室又發僞諭十數道內有召集代表撫慰蒙古與薦賢材迎徐入京四事用意頗深照錄於後(其一)昨經明發諭旨采用君主立憲政體以闡揚先訓效法列强查諸邦首重憲法而行政機關而外成有國會以監督政府方法邦某再莫亟應制定憲法召集國會以立根本之大計而慰薄海之人心惟憲法應如何規定國會應如何組織仍當切實討論俾有良效而無流弊即著各督擬推舉老成公正精通法理諳悉國情之員每省三人尅期來京將憲法國會諸大端愼籌妥議以期早日告成用副朕厲行憲政之至意至應行籌備事宜著民政部速議具奏欽此(其二)蒙古爲國屏蔽河山萬礪垂三百年自辛亥遜政以來中原雲擾統馭無方以致潰决頻仍兵事未息眷懷舊主無路自通朕甚憫焉現在鼎祚重興天下更始該王公等其各率爾蕃服佐我皇圖用世世爲國家翼蔽之賴所有蒙古應行興革事宜著理藩部妥議具奏隨時敷設加意撫綏以慰其歸誠效順之意將此通諭知之欽此(其三)邦家再造經緯萬端輔導勵勷實資耆獻連日疊頒明諭凡屬先朝舊臣海內碩德在朕所知均已先後簡任惟人材所出不拘一途或操行優長可爲矜式或治績純美夙著循良或文章爾雅堪爲廊廟之資或法律精深堪備典章之選或發明新理學具專長或講求文術富有經驗乃至鄉里獨行山林隱逸倘有一節之長朕無不量材擢用著京外各大臣留心訪察隨時開列事實繕單具奏以備任使用副朕側席旁求之至意欽此(其四)太傅銜太保大學士弼德院院長徐世昌著授爲太傅欽此(其五)太傅大學士徐世昌碩德耆年公忠體國歷內外擧與攸隆朕以沖齡與復方始典學滋政輔導需賢昨已降旨特簡爲弼德院院長朕躬遠離日久以朕眷注之切諒亦依戀至殷自必聞命立行尅期就道第念先朝勳舊允宜禮遇特殊茲略仿古人君安車蒲輪優禮耆賢之義著郵傳部迅備專車並派曹秉章馳赴天津前往迎迓務期即日來京朝夕納誨匡弼朕躬用副惓惓延跂之厚望欽此

●南京快信

●內閣公報第一號紅報昨寄到甯軍民兩署退還不代派銷

●津浦路自今日(六日)始交通斷絕

●陸榮廷岑春暄昨均來電請馮副總統維持清室優待條件復辟罪歸張勳一人聞係出於世續之請求

●馮副座令陸軍測量局從速修理高等師範學校房屋設臨時政府籌備處已定八日成立

●聞梁任公昨晚由津來甯

●杭州快信

●督軍楊樹棠於昨日軍事會議畢將表示反對復辟情形掬誠電告各省一面已預備誓師北上

●此間閑散軍官甚衆自得復辟警報同聲憤激要求楊督軍於支隊出發時編入部伍願充前敵健兒掃除帝孽

●浙省與滬甯軍隊本屬聯絡自聞復辟聲應氣求現奉馮副座指示方針後與江甯淞滬各師集合聯防

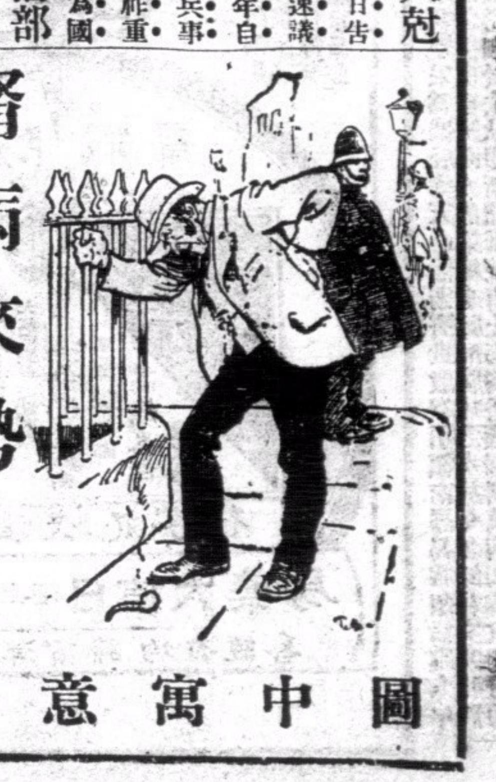
圖中寓意

腎病來勢隱慢恒不自覺初起發現之病爲背痛腰痛膀胱發炎四肢麻木小便渣滓夜不安眠盜汗長寒手足氷冷或爲水腫風濕臂筋痛腦筋痛大腳瘋石淋等症一經發現即宜用對症之藥治愈之此丸功專內腎凡病屬腎服必奏效

兜安氏秘製保腎丸

各埠大藥房均有出售每瓶洋一元四角 每打十四元 上海兜安氏西藥公司

拍賣廣告

禮拜六拍賣

魯意師摩洋行 始創自同治十三年即一千八百七十四年

准於十九日九點半在本行拍賣外國衣服書籍湯磁浴缸保險箱沙漏缸電汽風扇鍍金表冰箱以及一應各稱外國木器什物外國狗二隻又於十一點鐘拍賣舊信人頭等件不計十八日可看此佈 魯意師摩洋行啟 B583

禮拜六拍賣

義記洋行

啟者禮拜六即十九日上午十點鐘在本帳房內不限價拍賣各稱母子利市綉女綠魚翁洋紅標等貨此佈 義記洋行啟

上海太古火險公司

於中國通商各埠及內地有名城鎮均有經理可承保各式房屋機器與貨物等 4428

陞官發財 夫妻不和 王嶠山松 受屈能伸

男女走失拐帶出外生死不明終身結局病人沉重食壽借壽求壽現字問吉凶求子求病好看三世果報前身來歷紫竹算命不知

圓光 驅邪治病

知來姓課斷來人報能知看手相另有風珠八字便算退送小驚邪心事送搖大會見四馬女史神花樓對移匯中路怪症符十一號門旅社東首杳進 B136

呂宋烟出售

本行今有上等身子雪茄煙賤價出售如豪賜顧請至江西路四十號義記洋行啟 B593

禮拜三拍賣

上等銅床 雕嵌木器

魯意師摩洋行 始創自同治十三年即一千八百七十四年

准於念三日上午十句鐘在本行拍賣紅木雕嵌龍鏡 龍頭椅 川六角檯 柚木山擺 銀器 酒架 紅木石面花架 大菜檯 圓檯 榮椅 爐鏡 火 假面書樓色 大花椅紬搖大椅楊屏床皮 風全 高低銅床 全副柚木 大房間 紗窗洋茶檯鏡各色 頂上車料器 刀叉 色磁 器電燈洋琴一布 應零星不計 每日可看此佈 於二十日下午起 魯意師摩洋行啟

異人傳授

余幼讀詩書所求未遂專習奇門一課不要開口能知名姓年月日時另有奇門卦卜能知吉凶正法圓光又神符沿病小兒驚風不用針藥余向住在老華商旅館目下遷移書錦里謙吉旅館 C95

異王靜莊在二馬路一百十三號民照藥房有新加剪髮小照爲記 A2553

懷中秘寶

伯道無兒人生恨事花柳染毒遺害終身此實極能廣嗣兼辟梅瘡功在外用無關臟臍陽瘀精滑者當日見效(女界仙丹)發遠愛情改良子宮皆一元雙料加倍(降龍伏虎丹)補腎生精內服極靈中瓶二元有本主人新照方是眞藥

惠通股票公司

放盤收買各稱股票證券儲蓄公債印花等票移設四馬路石路中市惠通錢莊內〇事務所向在香粉弄永吉里電話四五三九

LOST! 遺失廣告

聲明作廢

光緒二十六年四月三十日興黃生記往來當時並立憑票計九八元一百兩正該欵早已清訖無有原票還失言明均作廢紙倘恐日後校節特此登報聲明務祈各界注意黃成伸啓 90

珠算研究社招生

本社在滬甯車站克能海路分函授講習兩科學費各二元函授講義淺明詳備另印加減法講義以作儀張函索請附郵票五分索簡章附郵票二分主任鄧伯賢啟

萬國演義(大廉價)

一是書六十卷六厚册專述泰西近古實事 文字淺顯便讀易曉一凡歷史紀篇首 學格致新法新理無不備舉要端一傳政 有精印圖數幅均甚明白并附中西和三 文對照表一號大字印刷 精良均用四號一是限 非常爽目千部爲下 廉價券以請將以下書 欲購閱者剪下并寄 之價(照定價四折) 至上海新申報館郎 靜山立即將書寄奉

萬國演義 廉價券 每部六册 定價五元 憑券四折 不取郵費

棋盤街 金華號

雲紗拷綢洋廣雜貨疋頭珠羅紗窗紗草帽扦衫批發格外公道 電話四四四七 A1859

上洋二馬路八十六號

氤氳至寶丹

此丹補身種子爲第一靈藥妙在外施瞬息功有 每匣一元雙料二元宜男女界所需調經種子價自相同又稱玉膏

坤界宜男寶

俱爲求嗣妙品又楊妃美容粉每瓶大洋二角

異老 自強軒啟 1267

中國商業函授學校第三年徵求學員通告

本校開辦以來已屆三載以普及商業教育造就商界人才爲宗旨海內外從學畢業者數千名成蹟大著信用尤彰曾奉農商部暨滬海道核准備案稍凡吾商學界諸同胞文理通者不論年齡大小路程遠近均可函授係教請著名教員用中國淺顯之文字編成商業道德商業學商業歷史商業地理人通例公司條例銀行學經濟學保險學商品學商業算術商業簿記商業尺牘商業文件共計十二門印大字講義十四門每半年(即一學期)只收郵費講義費銀二元(全年共四元)至於問答疑義批改文課一概不取學費一年畢業給予證書有志術學者請速來函開明姓名年歲籍貫住址並照章由郵局匯款到校當即寄還收據及一學期講義全年講義無誤定額有限幸勿遲延觀望爲要本校在上海派克路益壽里內本校校長楊公炎謹啓

彙司公司

男式間及各色夏季貨物 特別減價

上等香水每瓶洋一元三角半 一元二角半

手表每只洋二二元九角

南京路江西路 彙司公司啟

黃興陳其美

本社爲崇拜偉人起見精印民國元勳黃興陳其美手書墨寶橫額定價一元批發四折十幅起碼二十份以上者二折如欲一觀眞相者陰歷五月內特別價先寄大洋二角郵票九五折本社當即寄奉一幅

上海虹口海甯路三德里口A字二十一號世界美術社 A6426

廣告

天一造棉廠

本廠營業發達函授無暇兼顧暫行停授特白 A288

頭等大(住)宅召租

新重慶路慶餘里內有廂房一高大洋房一宅又小房四間出租租費公道欲租請至新泗涇路德和洋行接洽

請勿誤會

昨閱報載淞滬四區警署破獲詐騙機關一案內有獲犯劉世祺供稱該機關係與周伯之王開祥合辦募來之款除開支外與周王朋分等語閱之不勝疑訝鄙人等厠身商學素守本分劉世祺向不認識於民國三年間曾經友介紹在敝處教讀未滿三月因其品行不正即行辭退嗣後不相聞問今察所供周王二人姓名核與鄙人等姓名頗多字異音同是否另有其人未敢臆斷惟跡涉疑似深恐親友誤會故特聲明以保名譽 公共租界七浦路源吉里一三五號朱柏滋黃鎰強同啓

學校西文教科書

首推上海北四川路伊文思圖書公司爲最多最廉最善

(三四千種) (海內第一)

海內書坊辦運外國書籍者頗不乏人而書籍未見多存也蓋採辦者須付現款多存則資本巨更費利息因之成本較重如此而欲廣儲書籍誠爲難矣惟本公司則獨異焉所有各書多是經理者不須先付現款無責本之虞無利息之費故能藏書獨多定價較廉今運到所經理二十四家圖書公司書籍三四千種無論大小學校教科參考一切齊備如有欲購用請移玉至本公司接洽外埠函購原班回件

分處售 北京燈市口郭記雲書館 天津小洋貨街益世報館 香港荃文書莊 廣州光樓書局 B586

振中英文專門學校及附屬高等小學招生

本校以養成英文專門人才特設此科添聘英國文學博士Dr. D. Paillard.爲教務主任附屬高等小學課程務取實用教授管理尤求嚴緊以上細則另載詳章函索附郵三分報名時預繳証金二元隨到隨考 校址上海新垃圾橋北首中公益里 A2793

中西圖畫函授學堂招生

本學堂函授圖畫已歷八年成效之著中外咸知即今之借美術爲號召以圖畫爲生活者亦多出本學堂之陶鑄衣鉢之足傳此其證也茲值招生之際有志美術技能者無論遠近男女均可及時報名函索細章請附郵票三分當即照寄 上海法租界褚家橋本學堂啟 A2711

上海匯豐銀行及虹口分行告白

啓者本行收足資本洋一千五百萬元又銀洋一千八百五十萬元共合洋三千二百五十萬元另議定備用股本洋一千五百萬元○總行開設在香港分行在廈門暹邏巴塔維亞孟買克而克搭廣州可倫坡福州漢口哈爾濱伊羅意布軸化神戶可喇倫伯倫敦法國馬拉夾小呂宋長崎紐約北京檳榔仰光而貢舊金山上海新嘉坡沙喇倍約天津青島橫檳○各商存銀或流期(即往來賬)或定期均請至本行面議○本行收買本埠期票並辦理一切銀行應辦事宜○本行滙票可滙至倫敦及歐洲印度新金山美國中國日本等處各大通商碼頭 民國六年二月二十日白

尊[illegible]德文學士名考

本社招收第一學期新生

第一次考期自陽歷七月三號至十號第二次考期自陽歷九月三號至十五號校址上海麥根路三十二號洋房詳章函索附郵五分即寄本

中西醫藥函授學校

第一期招收新生

本校提倡醫學起見教授內外各科並有催眠術西法鍼灸學入學時暫不收取畢業後可來院實習以重經驗欲知詳章及講義樣本函索附郵三分本校第二期醫藥雜誌有最新醫學及本校成績諸與人造棉花講義如索取祇須附郵二十分校址上海西門中西醫院 A2409

大餘綢緞莊特別大減價

本號開張以來專辦各種上等綢緞貨物精良花式新奇皆是純粹國貨價目公道亦爲本號之特色所以早受一般社會之歡迎當此夏令初交紗貨上市本號所存各式羅紡紗綢非常充足質地堅固花樣奪目特爲報酬顧客起見格外減價一月務請賜顧諸君親自一試方知言之不謬也開設石路中三馬路口便是 A2808

請看萬國儲蓄會之廣告

諸君乎我將以最趣味最穩當之良法奉告使諸君得以積蓄汝勞苦所獲之金錢苟蒙嘉納非但可以達到所期之目的而且時時有無窮之希望夫既有如此良法並極佳之機會諸君又安用其猶豫不決爲哉如欲詳章請移玉法界洋涇浜五號外埠函索立卽照寄可也

中國獨一無二頭等肥皂出現

本廠專辦國產材料督造頭等肥皂雙刀牌塊皂蔔蔔牌匣皂質體堅硬顏色鮮明毫無收縮不獨本國各廠無此貨品卽舶來祥茂固本等皂亦絀出其上本廠並非大言自詡請愛國諸君試用方知不謬另普通皂均價廉物美幷希注意 上海大川皂廠佈 營業部上海新閘路二千零六十一號

◉分銷處 潮州本廠分莊 南京乾裕莊 汕頭本廠分莊 2575

工部局佈告

按照本年三月二十一號納捐人年會議決之案即由本局發行一九一七年短期七釐債券計銀一百六十萬兩照十足之價收入定於一九二二年六月三十號仍按十足歸償是項債券任憑轉手過戶惟須先經本局註冊方能承認所有利息常年七釐自購債券之日起算准於每年六月三十號十二月三十一號由本局發給利息券交由註冊各戶收取利銀所有此項債券本利卽以本局資產及常年收入之捐欵作爲擔保品如願購此項債券者可赴江西路二十四號半本局財政處向會計員詢問一切並取購債單票塡明各節隨卽交銀可也此佈 西歷一九一七年六月十五號 B525

廣東西門樓精製戒烟參藥酒 補身戒烟丸

剏時禁烟甚嚴有癮諸君何不回頭早戒斷此苦海今本藥房研究良方親自督製戒烟參藥酒又補身參丸服之益元補氣壯胃精神暢達神效無比三星期可斷癮與衆不同種種功效難以盡述有癮諸君請嘗試之方知言之不謬本埠煙紙店均有銷售補身丸每千三元四角藥酒分四種如蒙批發格外克己開設上海新開路滋豐當弄兩間門面洋臺認明不誤 本藥房主人蔡鴻光經理翁錫山同誌

奉送實業講義六十種

時事日亟生計不易諸君得此六十種講義一目瞭然完全畢業如人造棉花人造黃金人造寶石人造象牙漂白眞珠菓品造酒製糖煉古銅種冬菇製五色玻璃造洋漆洋燭救火藥水防疫藥水美容粉生髮香水提百花精香水香皂脫毛劑等所用的藥料及製造的器具到處都有敎十元資本能製造獲大利誠實業界前途發達無量如蒙函索附郵票一元寄上海法新租界八仙橋新首安弄寰球交通社收當日回件 A2651

名醫唐拾義發明 久咳丸

孫鴻書

◉久咳新藥◉天下知名◉外洋內地◉均有代理

救急常備靈藥 清快丸

清快丸四大題目

一 馳名全球
二 聲々讚揚
三 一切諸症
四 治痾保康

仁人欵迎 藥品佳妙 立見劾驗 濟世之實

清快丸嵩治

時疫惡疾 卒中昏倒 積滯痞悶 中暑傷害

腹痛吐瀉 惡心溜飲 飲食難消 水土不服

赤白痢疾 胃脘疼痛 山嵐瘴氣 船車暈眩

謹防假冒

TRADE MARK

SEI-KAI-GAN The essential pocket medicine

各人常備之良劑 清快丸 せいかいがん 高橋盛大堂藥局 藥劑師 高橋嵩吉

眞樣清快丸字樣

總發售處 上海 日信大藥房

各地大藥房洋貨舖均有經售

感謝除病添丁

驟雲先生有道耳碩望著有年矣時以未親豐采爲憾辰維天心儒術濟世般拳引領南疆曷勝頌禱鄙人年逾四十膝下猶慮伯道之憂曷其有極惟念拙荊自歸鄙人卽染經來腰酸腹痛之疾於今念餘載奚其間問藥卜醫百無一效幾不復作得子之希望焉嗣於去秋閱新紙載有上海辦勵香廬婦科萬病回春宜男丹功效卓著曾經北京國貨展覽會特獎一等金章以昭優勝鄙人閱竟爲之心轉逕踵貴分廬詳詢一切荷蒙貴執事支君銘甫殷勤招待指導服法既詳且壽幷囑鄙人服廣嗣金丹旋乾宜坤雙方收效爲尤速鄙人心感支君待人接物謁然可親足徵先生取友之端益信貴廬雲丹之效奏蓬購竟男丹兩瓶廣嗣丹二盒攜歸旅次誠心悅服半月後拙荊舊疾果然銳減經來了無苦狀鄙人赤精神暢適爽一索而得男已於今五月開一餅會矣飲水思源不能忘先生雲丹之賜茲將始末情由廣登各報精表私實之感激亦普告世之同病者過[illegible]

熊羆吉兆

人而無子遺憾莫年無後不孝宗祧之嗣洵最可痛男女媾精始成胎珠而婦女秉體較弱少一不慎即受疾病病則大都屬於血分苟血分有病則斷然不能受孕是則乏嗣之原因也種將湯一藥乃婦科之至寶凡婦女種種病症如月事不調痛經閉經血崩血虧等症服之無不立見奇效如女常服此藥能保不受疾病之侵果婦則一索得男熊羆吉夢定可預卜矣

◉每匣定價 二角五分 四角五分 七角五分 一元四角

◉總發行所上海嚴大生製藥公司

◉各埠大藥房均有代售

A2389

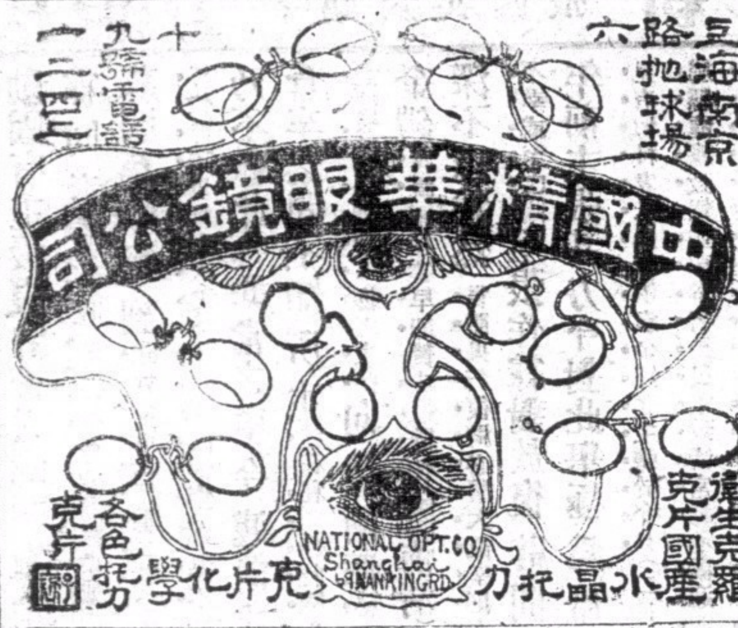

請嘗 三箭牌衛生汽水

溽暑蒸人苦乏清涼飲料甘泉解渴洵可沁滌心牌本公司應社會之需要辦鑄名廠三箭牌衛生汽水取甜各味肯有是項汽水係鹽名山靈泉清溯甘純之鑛水聘請醬學專家悉心研究殺廠配合味純質良蓋泉中天然合有各種藥質以及炭酸汽體歐美各國暨印度澳洲南洋一帶久已馳名洵屬天賜衛生佳品炎夏飲之可以消暑解煩平常服用於喉管聲帶腸胃大有裨益早經各地醫士考驗之明決非上海普通以江河證水臨時造之喃嚼水可比余不請試之各倘蒙賜顧格外信己嘗希海界惠臨購克倘上司老謹啟 理處 京下 洋行 寶源 漢口 聚興

總經理處上海南京路三坊 電話三三六 杭州 杭縣路 南昌 蕪湖 益新公司 久記 寧波 蘇州 旅館 裕興

百代公司唱片到滬

敲骨求金思凡下山等片茲已抵滬但是到貨不多稍遲又恐一剎售罄用特聲告欲購諸君倘祈惠臨從速選擇是荷

精製克羅克衛生眼鏡

開設英大馬路棋盤街西外國小菜場東首 電話一一二一

中華

克羅克為英國光學大家研究此鏡片原料蓋因種種妨碍目光之色惟此棕白二色能抵制之非衛生家有裨益市上碼真者極少本公司所出之克羅克非六言欺人諸君試驗白色一種在日間現微青色在晚間看微紅色者方是的真原料愛護目光之上品各家此驗真偽立辨毋可拖飾以漁人速客購鏡勿為他種劣貨所混況驗光製片有周憲章俞聖祥主任二君光學閱歷垂十餘年別家驗光未合而至本公司較準者日必數起其大概可知稍余不信請嘗試之

中華眼鏡公司謹啟

中國光華眼鏡公司

中國第一家創製克羅克司鏡片

總公司 上海英大馬路泥城橋東大慶里口

支店 北京 烟台 宜昌 沙市 九江 湖州

本公司開設北京前門外觀音寺街專製各種科學鏡片悉合光學原理

農商部註冊 農商部評定為最優等之出品 給有特等獎憑

鏡片今者市上購鏡之人多半不管好歹但求價廉殊不知劣貨既多害眼尤甚本公司以精益求精之旨特選上等材料新式鏡片最新立式總目光其無光不深淺合度各種鏡片如有適宜儀器配光目鏡均備

克羅克 立克司 托克司 及 克立司 克立司托 克立潑

歷四月念六日先行交易然後擇吉正式開張如蒙惠顧特別折扣 一試便知 電話五三四六

A2681

中國人應用中國九藥為上策 購辦藥必以老牌為第一

上海河南路四馬路轉角老巡捕房對面

趙同春堂

始創在粵一百餘年分設上海四十載最經歷深遠最名馳遠之九老蝦鋪也

茲將夏令本堂最靈驗之丸散略列

八寶紅靈丹〇 諸葛行軍散〇 小兒回春丹〇 神麯如意丸〇 人參龍虎丹〇 本堂白痧藥〇 料香平安丸〇 牌效飲丹〇 知馬香痧散〇 商本戒煙丸〇 以於本堂丸〇 …

辦精國藥是者以痧得… 外埠郵購請從… 無論遠近以〇為記 貨真價實

4622

精神丸

世界第一 總統牌

精神丸者培補人身精神之靈藥也凡有患四肢五官五臟六腑周身百脈各種病症者速服此丸自能立見痊愈蓋病之來皆由精神不足乘隙相侵故服精神丸而補得充足則百病自不能侵矣

大瓶五元 中瓶一元

購大瓶一瓶贈小瓶六瓶

總發行上海中法大藥房

分售處各埠各大藥房

2329

包愈吐血永遠斷根

久違馳名京都天寶齋秘製吐血咳嗽化痰神效藥膏〇靈驗非凡〇謂予不信一試便知

吐血一症皆由身體虛弱或咳嗽而傷肺而其病原尤在 …

〇遠埠函購原班回件信力自給分毀上海二馬路西 …

顧者須認明化痰丸立服立止每瓶五角另有小兒救命丹名曰萬應保赤散專治小兒百病服下馬上見功每瓶洋一元如不靈驗包退還洋以昭信實

農商部註冊

中國精益眼鏡公司

中國第一家自製吃力克鏡片

總公司 上海英大馬路泥城橋東

分公司 北京 天津 漢口 長沙

鑒君欲戴合目光之眼鏡須先得完善之驗光合度之鏡片與眼鏡之邊脚其戴鏡不一合度者惡不…

本公司驗光既以科學原理最新式之精密儀器驗光其…

總經理張士德謹啟 電話三八九五

滬杭甬鐵路曹甬綫行車時刻表

由甯波開至曹娥江邊

站	上午	下午
甯波	上午八點開	下午二點二十分開
莊橋	上午八點十四分開	下午二點三十六分開
洪塘	上午八點二十四分開	下午二點四十六分開
慈谿	上午八點三十七分開	下午二點五十九分開
葉家	上午八點四十九分開	下午三點十一分開
丈亭	上午九點零一分開	下午三點二十六分開
蜀山	上午九點十一分開	下午三點三十八分開
餘姚	上午九點三十三分開	下午四點零一分開
馬渚	上午九點五十四分開	下午四點二十分開
五夫	上午十點零六分開	下午四點三十三分開
驛亭	上午十一點十七分開	下午四點四十四分開
百官	上午十點三十五分開	下午五點零五分開
曹娥江邊	上午十點四十分到	下午五點十分到

由曹娥江邊開至甯波

站	上午	下午
曹娥江邊	上午八點十五分開	下午十二點十分開
百官	上午八點三十六分開	下午十二點二十分開
驛亭	上午八點四十四分開	下午十二點三十八分開
五夫	上午八點五十四分開	下午十二點四十八分開
馬渚	上午九點零六分開	下午一點開
餘姚	上午九點三十四分開	下午一點二十七分開
蜀山	上午九點四十一分開	下午一點四十六分開
丈亭	上午九點五十二分開	下午一點五十六分開
葉家	上午十點零六分開	下午二點零三分開
慈谿	上午十點二十分開	下午二點十六分開
洪塘	上午十點三十分開	下午二點二十七分開
莊橋	上午十點三十九分開	下午二點三十七分開
甯波	上午十點五十分到	下午二點五十分到

民國五年十二月十二號訂

滬寧滬杭甬兩路連接時刻

由南京至杭州

南京	鎮江	常州	無錫	蘇州	上海北站	松江	嘉興	杭州
下午十一點晚車開	上午一點晚車開	三點零六分晚車開 上午六點二十分客車開	四點十一分晚車開 七點三十一分客車開	五點十二分晚車開 八點四十六分客車開	七點三十五分晚車到 下午十二點零五分開	九點十三分晚車開 三點二十八分晚車開	十點三十五分晚車開 四點四十六分客車開	下午十二點四十三分晚車到 六點四十二分客車到

由杭州至南京

杭州	嘉興	松江	上海北站	蘇州	無錫	常州	鎮江	南京
上午七點十五分快車開 上午八點四十分慢車開	九點四十分晚車開 十一點三十分慢車開	十點五十七分快車開 下午一點零三分慢車開	下午十二點五十分快車開 三點二十分慢車開	二點五十七分快車開	三點五十三分快車開	四點四十一分慢車開	六點三十二分快車開	八點零五分快車到

民國五年十二月十二號訂

滬寧鐵路滬淞線行車時刻表

由上海開至砲臺灣 / 由砲臺灣開至上海

[illegible]

民國五年十二月十二號訂

滬寧鐵路行車時刻表

上海至南京各站時刻表 / 南京至上海各站時刻表

[illegible]

津浦鐵路行車時刻表

下行車 / 上行車

[illegible]

中華民國五年九月一日重訂

滬杭火車開時行刻表

由上海開至閘口 / 由閘口開至上海

[illegible]

朱涇 平湖 閔行 南橋 杜家 周浦 大團 南匯 奉賢 新場 川沙 徐家匯 七寶 高昌廟 快遞郵件在所限時刻後三十分

全上 民船 小火輪 自行車 八時及十一時 十二時及十一時 七時 九時十一時十二時 二時三時四時六時 一點封發

※要聞二※

復辟聲中之張作霖

奉省對於復辟之聲浪於張勳入京時爲最烈（近日已日就沉寂幾無復談及之者）乃不意於一日晚十鐘軍署忽接張勳萬急電略謂共和不適屢起爭端維安萬世必復君主今已詢謀僉同請擁清帝准於一日登極御宇將軍鎮撫陪都三省屬望宜首先率奉省皇親貴族父老子弟同闕行禮並通飭全省升黃龍旗致賀爲天下倡庶諗將軍主張君主厭棄共和是以勸進表上首列銜衛事機追促不容疑遲云云當數日前張勳固有主張復辟密電到奉徵求張作霖同意然以彼時情勢觀之即使將來果成事實然且暮間萬難辦到張督覆電云作霖對於國體並無可否惟能順世界之大勢而不背乎國情作霖無不維持云云乃不意此等非常之舉今遽演成事實倉卒之間不知所主遂在秘書廳特開會議磋議對待方法秘書廳人物之主張向分兩派秘書長袁金鎧及談國桓等早即贊成復辟惟關海清秘書深不以爲然嘗謂果行復辟必釀大亂幸則南北分裂不幸或至亡國至張作霖對於復辟問題二年前主張甚力今對此舉極爲冷淡故不見有何種表示此次依袁金鎧之主張於今日（二日）即令各屬懸龍旗致賀並率奉省公民電致清宮表示歡迎即位之熱忱謂紹軒北來重以此事耳今時機已至胡可觀望倘或遲疑必落人後事已至此毋寧先之爲愈也關海清曰今事發倉卒事前毫未聞知此事內幕果協和耶抑支離耶則不敢知倘幕中或有不穩變生自內勢必首鼠兩端徒貽人笑風聞南中又組軍院海軍不穩屢見警耗而督軍團又不全數贊成奉天一省胡可貿然表示贊成態度爲今之計莫若先持冷靜態度稍事觀望一面去電敷衍張勳一面探查各省督軍之意見然後再行表明態度張深然之遂暫照此意進行電復張勳略謂今實行復辟固適我國時勢之要求擘畫深遠敢持異同惟奉省所處地位迥非內省可比强隣逼伺民黨四伏稍一輕率即變生莫測故對於國家毋論發生何種變動均不得不暫持穩重態度區區苦衷尚須深諒云云故今日張氏對於此舉無絲毫表示其對於各方面探詢者輒云不能贊成或曰且將發電反對此奉天對於復辟當日情形也

復辟聲中之鄂督態度

鄂省王督軍雖爲武人素以穩健著稱前雷震春在津組織聯軍總參謀處有另組政府之通電王督已辭而闢之查雷之另組政府原含有復辟之意味因不便明言特以是先試探各督軍之意見玆者不幸宣統復辟竟見之事實湖北居全國中心有左右大局之力中外人皆欲知王督是否贊成頃向軍政兩界探聽的確云王督於一號下午始接宣統復辟民國危亡之京電當以變更國體關係何等重大張勳康有爲等事前並未徵求同意率挾沖人以臨朝政殊屬荒謬絕倫本擬立即通電否認申罪致討因未悉北洋派有無贊成之人且擬和平勸其取消免起蟠蚌之爭漁人坐收其利（特令武漢電報局）將京電暫擱不抄送各官署報館一面通電詢問馮副座陸巡閱使暨東北各省督軍執何態度一面密令武漢各軍警長官更爲加緊戒嚴並親自渡江（乘楚華兵輪）先至漢陽訪第六混成旅長王懋賞就便考查兵工鋼藥兩廠次至漢口訪杜錫鈞鎮守使大約係徵其意見至夜武漢警備遂愈森嚴大別山蛇山鳳凰山砲台均加派有陸軍兩排駐守放哨實彈以待人民因習見風鶴亦不爲意至一二號午後軍署忽集軍民各機關長官開會旋又由副官處傳召兩商會長及紳學要人至署會議於是各界始漸知京師之大變聞王督向官紳宣言云共和乃世界最良國體吾國共和六年時見擾亂乃由約法失宜國會不良所致若斟酌修改定然漸臻郅治張勳康有爲輩竟欲利用時機恢復清朝恃其兵力不顧民意倒行逆施實足釀亂余夙以擁護共和服從民意爲職志此事並未與聞決不承認現已嚴電斥責張康即日整飭軍旅惟民國政府之命是聽爾文武其各盡心乃職爾商民其各安居營業本督負完全責任云云現武漢人民因本地報章尚未揭見王督態度惟大書曰民國亡矣逆料今後大局必致糜爛不知王督既表反對則各省督軍必多不贊成張勳以絲營疲卒其覆亡必計日可待也

漢口商會長俞清臣等於三號上午十時往謁王督軍叩其對於時局意見當奉面諭云復辟一事事前並未預聞昨已通電各省以擁護共和爲主旨徵求同意現經接准馮副座及浙贛魯陝粵桂湘黔等十餘省來電一致贊成並將往來各電交俞等閱看切囑其轉諭商民勿惑謠言照常營業不得自誤一面出示聲明復辟非出民意不能承認並對於本省治安負完全責任一面派探密查倘有造謠生事希圖擾亂治安者拏獲即以軍法嚴辦刻商會已據情傳知商界矣

王督軍於一二號夜開軍事特別會議連長以上皆列席宣布復辟謬舉後各軍官皆默然不敢搶先發言因皆不知王究執何態度也比由王師長金鏡按劍起立大聲呼曰張勳此舉貽害民國若不聲罪致討我輩軍人有何面目以對全國父老於是各軍官始齊聲反對王督當決定委員於三號晨附車入京上慰元首並聯合天津要人一面電商各省籌定辦法後再宣布出師討賊

復辟聲中之山東消息

濟垣自取消獨立撤回軍隊後市面極爲安謐惟自津南旋之安武軍各營均駐紮於泰安一帶之路線聞倪丹忱過濟又與張督軍及馬鎮守使在運署勾留一日外間未免猜疑加以軍政稽查處特開會議後每日皆派員赴津浦與膠濟鐵道輪班偵探凡過抵站下車之旅客莫不跟蹤密查隨時報告所以外間尤多揣測此未曾復辟以前之狀況也迨至日昨（二日）傍晚有自都門携眷旋濟某麕公略述宣統業於五月十三日復辟各情形又得京津各報紙所登載之僞諭並補授各省總督巡撫之上諭突如其來人心未免驚惶然而政界態度頗屬穩靜今日（三日）巡警亦未曉諭商民掛旗慶祝究竟持何態度但未表示殊難明瞭也

復辟消息之濤聲

此間電報局於十四日早九鐘接京局發到變更國體電訊有甚麼上諭十五道字數二三千飭令分送本省督軍局中人惶駭萬狀至文譯出時已逾午蕪北鎮守使吳金彪接得風聲質問電局有無前項電訊何以不分送到署該局當答電報是有惟僅指分送各省巡按使（即督軍）並未飭令分送各官署旋由電局長以與鎮守感情素洽之故特地分譯一分親送吳君閱看時已傍晚八句鐘外間人民仍復毫無聞知適因鎮署是日宴請議員王試功溫世霖張書元有本地紳商陳某陪座陳係受鎮守委任陪王溫等儕游廬山適於是日早回即晚又復陪宴前項電報到署陳適與王等罷宴出署猶未知所送電報含有國體重大關係迨王溫張陸續返寓所鎮守復急請諸人到署示以前項電報陳等出爲宣布外間始略有聞知均吒爲絕大怪事當晚王等會商溫赴南昌徵求李督意旨應否通電否認王張亦趁隆和赴江寗謁馮副座磋商對付或與贛鄂聯防以取同一主張王溫等分途出發後鎮守連夜邀請吳竹樓道戶景啟堂監督江利艦長警長知事及商會會長特開臨時會議內容暫守秘密探聞會議結果大旨電取督軍意旨分任地方秩序嚴防多數客軍入境此皆十四日自晨至夜之經過情事至第二日（十五）外間遂有得甚麼弼德院徐康等之名單者紛紛前至商會詢問該會長深恐人心浮動有礙市面特於十五日午後二時公開臨時會議宣述上項情形各會員紛紛討論或主張聯全省商會通電表示意見或主張在商言商亟應籌議如何維持金融如何維持市面如何商請官廳担保地方秩序如何思患預防以免客軍入境卒取穩靜態度一面函請南昌總商會探取督軍意旨及省城官商會議維持市面情形隨時電知以取同一態度該項函牘聞已發出是晚（十五）省報登出此事且云李督亦不以復辟電訊爲然此間某要人傳出消息並有督軍分派軍隊助鄂遏阻北軍之說是否實現尚難臆斷然揆之督軍向抱宗旨當然不至與張康輩一般見解也（惟聞九江劉某老因其子廷琛亦列議政大臣之列已去電賀張勳轉賀清室復位宗族私友亦有纍趨劉宅祝賀封翁者斯亦奴隸根性之一斑）

復辟聲中之津訊

▲省公署預備改組 直隸省長朱經田氏現已辦理交代預備將省公署改爲巡撫衙門以便曹氏在津就職並擬將軍隊亦移駐天津約三二日內實行改組但曹氏有反對復辟之意恐未必就職也

▲朱經田北上就職 張勳所傳清帝上諭補授之民政部尚書朱家寶於本月十五日早九鐘晋京上任叩頭謝恩

▲雷震春來取朝服 雷震春氏昨派員來津將家中所藏前清制服兩箱運津以備朝見之用云

▲伍廷芳過津行跡 前外交總長代理國務總理伍廷芳氏於五月十四日下午四鐘半由山海關搭車來津寓某租界某旅館十二號房

安慶短簡

清帝復位詔書傳來皖軍警加緊加嚴已如昨報所述惟察商民態度極形平淡緣數年來政局頻更均無依據以故司空見慣漠然視之且僉云君主民主姑置弗論吾儕商業惟求安寗足徵皖人創鉅痛深以此語人轉以自慰至如倪嗣冲爲首倡獨立之元勳又爲反對黨人之健者今值宣統復位僅予以巡撫部院未知倪氏感想如何復思袁氏當國彼曾握安徽軍民兩長職權復授以陸軍上將迨袁氏稱帝又錫封一等公爵比附而觀其感想又如何現不在省其一切態度此間尚寂然無聞

倪氏不在省安徽究竟贊成與否尚未大定惟聞有取消印花稅及其他苛細各捐之說而印花稅處長鄒日煃憂形於色其所屬課員平日酒食徵逐頓時歛跡門庭冷落大可羅雀云

由蚌埠傳來消息倪嗣冲亟欲提取欵項以資軍用電飭財政廳通飭各厘局略謂稅欵積欠至鉅軍費大受影響仰各局將征存稅欵即日清解或滙兌不通即派員商借近縣衛隊護送前來仍由各局長負責如能於電到十五日解到記功一次倘逾限定行派員往提該委旅費責令各局長認繳仍一面呈懲不貸云云

奉省之天災人禍

奉省自春徂夏雨澤絕少且旱風累旬塵沙蔽天田苗盡皆枯死自山海關以西蓋平縣以北赤地千里一毛不生奉省從來亢旱未有此次之甚者蓋奉省地勢本屬一大高原西南雖瀕黃海北實毗連沙漠雖有遼河渾河二水貫注其間而水勢淺弱不足灌潤全省故旱象愈甚雨澤愈少奉省五十餘縣除新民遼陽遼中蓋平海城金州及沿遼河流域間有禾稼可植外其餘四十餘縣皆成一致人民祈雨道路相接號呼之聲不絕於耳甚有不惜身軀披刃掛刃呼天請命者其頭破膝穿手足赤腫者彌望皆是雨日來各縣祈雨人民在將軍署長跪號呼者幾無日無之多則數千少亦七八百人張督軍覩此現象心良不忍亦在署內虔誠乞禱升表罪己並飭省內各機關人員齋戒茹素禁止商人斷絕宰殺奉行至今約已匝月而旱魃爲虐風伯肆威日甚一日坐是之故遂生他種變禍（一）災疫大興（二）農民暴動（三）胡匪滿野今日奉省流行最危險之傳染病即猩紅熱症是也一年前奉省無患此種病症者今年春夏之交天久不雨氣候頓殊遂發生此種病症先起自大連隨南滿車綫傳至奉天雖經日人極力防止施種種消毒方法而傳染如故迄未少殺近十數日內在奉天城內業已流行而以兒童居多壯人次之一經傳染急則歷三四小時而死緩者亦不過延至五六時而已染此症者初覺咽喉腫痛須臾即不能呼吸體溫至四十一二度全身即發現紅斑不逾時而死聞日人患此症而死者約百餘人我國人尚無確數

奉省久爲胡匪伏匿之區然毎年蠢起之時必在青紗障起之際且往年胡匪係屬一種莠民以掠奪爲業者今則農民皆無恒心亦隨而操是業或結成大幫到處掠奪擄質勒款或緣細故集衆與官廳爲難月餘來各縣入告此等事件者不一而足最甚者莫如鳳城縣人民之風潮該縣歷年歉收今歲又雨澤少降田苗盡枯民心浮動加以酷吏補征牲稅及推行印花稅等勒索備至刻不容緩遂激成大變大房身附近一帶人民集聚約一萬餘人與該縣知事反抗經該縣警務長極力彈壓迄無效果又經稅捐徵收局長聲明呈請省長豁免該民若未聞知勢甚洶洶不可制止嗣由馬鎮守使派巡防二百名馬隊八十名前往鎮撫又龍王廟附近居民並緣酷吏勒稅故激起風潮集農民約八九千人攻破巡警局捕縛警官毆傷巡警十餘名盡取其槍支子彈轉攻保衛團聲勢猖獗遐邇不安而各處無聊農民又羣起響應匪燄日張沈知事彈壓無效只得入告後事如何尚未可知東陵一帶距省城僅二十里內中屯聚匪人約二百人不時出沒乘間搶掠而撫順縣境內胡匪久未勦淨今又嘯聚羣衆約數百人專擄富家人爲質勒索巨欵興京縣亦有大幫胡匪數百到處搶掠民不聊生突泉縣亦同時電告匪警東南各處胡匪亦蠢起多則數百少則數十而沿南滿鐵道線尤甚西南若新民遼中遼陽等縣日前亦有匪警電告北部自開原昌圖懷德等以迄鄭家屯皆爲胡匪出沒之區至洮南以北各地胡匪與蒙匪互相勾結竄擾各地姦淫擄掠無所不爲故吳鎮守使亟亟回防云

八閩軍事紀聞

海軍總司令李鼎新前挽海軍總長劉冠雄電請李督取消獨立與粵省聯爲一氣有嘗勸陸巡閱使不必出師援及閩彊等語閩省因之取消獨立而潮梅鎮守使莫擎宇派出粵籍偵探粵師長方聲濤派出閩籍偵探於厦門汕頭香港各埠輪船抵閩時混入內地密探虛實而閩籍一般閑散軍官曾隸民黨者聞到粵桂獨立消息亦均赴粵投効李督軍近接軍事探長種種報告以粵中長官蓄意不良恐戰端一啓塗炭生靈害及大局特派軍署周參謀槇伯前往廣東與陳督軍及民黨諸領袖疏通意見總督李純亦電達到閩願充調人和解粵事或者可望和平妥協以免閩粵有操戈同室之慘禍云

李督軍以粵督陳炳焜聯合廣西雲貴四川等省進兵閩疆局勢之迫消息如前特先密電皖倪嗣冲贛李純浙楊善德諸人詳告粵省風雲之洞澈昨特召集軍事會議僉以閩浙誼聯唇齒尤危迫倘有戰事望爲贊助等因仍恐內局秘要情形電達不能堪時爲犄角援助此次所派周參謀赴粵疏通意見如民黨固持强硬態度勢將難免一戰閩省內備外援均不可不先期完密籌畫而出於必勝之策昨議決復派本署副官李厚恩星夜赴浙求援於楊督軍萬一兵事發生請其出師駐紮閩浙交界地點以壯聲勢查李副官係李督介弟云

日昨李督軍曾派專員賈文祥晋京陳述閩中最近之地方情形並重要問題賈係軍署參謀前充陸軍第一旅團長爲督軍所信任關於緊要軍事均賈奉命出發因襲時徐州會議賈爲閩省常川駐徐代表與張勳感情甚篤茲探賈所接洽事件係因閩省財政兵力均形薄弱日下防務經費更須鉅欵專恊各項取消獨立後又已滙濟中央故特托張勳向各省督軍團擔任借貸五百萬元以充臨時軍防費並請派撥定武軍一旅到閩協助云

李督軍前派軍官劉光熙等赴魯招募新兵一節已紀本報玆因漳泉各屬及上游方面土匪隨地蜂起近如閩侯轄之大穆溪南嶼新洲各鄉密邇省垣軍警林立之區甚有被匪刧搶復舖恒餘各號典商情事閩中雖有四旅兵額然目前仍須分遣駐防各屬以備匪警緝私營隊又祇供各縣署及鹽政處奉差緝梟之用非添練新軍不足以資支配茲因副官江則棠由漳泉招募土著回閩額數無多李督軍故復特派江氏赴魯邦同劉軍官趕籌募兵事務以便從速運載到閩與漳泉土著同時教練成軍

懋功僞皇被擒之別報

小金川懋功發現僞皇帝叠誌本報玆由貴州轉來川邊消息云夷目察都和尚糾集夷匪數千名在各屯地方大肆屠殺回漢人民於陰歷三月初八日登極自稱皇帝僞號大清通治元年封賊匪孫紹基爲開路將軍馮子清爲鎮殿大臣孔香廷爲保駕大臣王錫臣爲安撫使孫文彔爲懋功僞知事其餘夷漢各匪首均封爲僞大臣圖攻縣署知事敗退逃至灌縣該夷匪即盤據巴郎山意欲攻撲灌縣被該處駐紮漢軍統領堵截轟擊匪勢不支遂分頭逃竄漢軍奮力追剿當將該僞皇帝擒獲禁錮現已稟報

續招社員 介紹職業

本社係南洋普利大新等各公司及華僑鄭世芳嚴步雲等諸君爲提倡祖國實業起見捐資組織成立最久信譽卓著所編講義悉屬經驗心得切應用而便實驗與藉詞歛錢者不同本屆續招社員一概免收學費（原入社員概照向章不得援例作玆）普及諸君倘欲得以小資本而獲大利之職業者請即寫明姓名住址連同郵費講義費共一元一角掛號寄下（滙兌不通之處可用一分頭郵票一百零五分代之）當將後列五十餘種詳細講義完全寄奉或遂疑惑而問即答保證學成學不成可以退還納費若到社面授更所歡迎

香肥皂 洗衣肥皂 透明香皂 稻草造棉 舊蔴造棉 碎布造棉 多種染法 上品香水 生髮香油 人造象牙 耐久漿糊 美容香粉 生髮靈藥 臙脂靈丹 革履新法 學校粉筆 秘密墨水 鳳梨汁

三星 廢物

本社開設五載於茲所製各種化妝品牙粉飲食品藥品等類久蒙社會歡迎如有本社出品用下空瓶聽罐等如……

概不取費
香水 肥皂 電鍍金銀 人造黃金 舊棉翻新 簡易漂白 網布漂白 洗衣奇水 西法洗水 救火藥水 衛生牙粉 防疫藥水 紙板 天然墨 色綢洗法 鋼筆墨水 墨水 藍墨水 黑皮 黃皮 象牙翻白 木器 破器還原 龍涎香酒
富華實業函授社 社長黃決強露布

老牌
雅意其…有說明 上海寶善街六十八號 中國化學工業社啓

來省聽候辦理

◉湘中之財政與水利

▲籌辦有獎公債　湖南地方有獎公債處處長與會辦早經委定茲調查該處組織內幕數事如下（一）處內組織 分爲二科 每科設科長一人科員二人第一科設雇員四人第二科二人已呈奉當道批准（二）處址擬附設於財政廳內（三）成立期決定於七月一日（四）該處定於 民國九年 一月撤消以後付息等事即併歸財政廳彙辦 處長 劉庚先君以此項付息事宜既由湖南銀行擔辦且公債收入之用途係爲收回紙紋之用在在與湖南銀行有關 其賴該總理協助進行事項必夥故擬請 委該行總理爲公債處 坐辦 以便公同進行已呈請省長核委矣又聞譚公曾將舉辦公債情形及章程 咨請 財農 二部查核備案 財政部當 以能否以水 口山餘利爲擔保俟咨商 農商部辦理 電請省長查照在案茲農商部以湘鑛餘利原准留爲湘省收回紙幣之用茲舉辦地方公債五百萬元既純爲收回銀兩紙幣之用 實與前案相符 所擬條例亦尚妥善應准備案辦理除咨復財政部外相應咨復貴省長查照譚公 又以抽獎辦法以部 定儲蓄票 章程爲最善 抽籤償本詳細 辦法以部定 愛國公債 章程爲最善特電駐京財政代表與瑞棠前二項章程各覓一分送湘以便參酌辦理而資借鏡

▲規畫洞庭水利　全國水利局前准譚省長 咨派委員 范新培 到局將江湖利病變遷形勢分晰諮詢該局以 洞庭流域廣大事功艱鉅 本局亟思協謀振興藉資治理現擬定 洞庭湖流域 測量計畫概略 就普通湖河測量事業約略編次提挈綱領擬定方針但洞庭流域廣大 實地施設 之際亦不妨參察河流 情勢酌量變通 以期周妥昨特抄同全文咨達省長查照轉飭所屬水利機關切實探討妥籌進行方法一俟規畫就緒 編制預測 概算確核其經費所需 再煩咨會協商並咨財政部商定辦法以重要公昨省長已訓令水利分局遵照辦理矣

◉贛督軍之反對復辟電

▲電一　特急 武昌王督軍 杭州楊督軍 福州李督軍龍華 盧護軍使鑒 口密冬電及副座東電諒達 復接丹 忱東日二電 復辟之舉已成事實 我輩初衷所 要求者 不外解散國會 改良憲法 屏退僉壬 組織良好內閣四事 主張復辟及別有擁戴者旣已辭而闢之公心公論天日同昭敢或渝貳以速亡國之禍今則突然發表竟食 前言 竊恐山崩瓦解禍在目前若不設法消弭噬臍何及彼黨陰謀蓋謂北洋一派勢力雄厚故以此法破壞其團體損喪其名譽雖亡國分裂有所不恤言之切齒思之寒心高明如公亦必早見及此具有同情也總之潮流所趨民意所嚮不但背之不祥亦必難以成立 默揣各省贊成者不過二三及今速圖猶可消滅 若任其猖獗將求一立足之地而不可得我輩 處長江之南身當其衝 禍福利害密切相關更須固結一致以資對待茲事體大自難緘默不言公等體國公忠偉謀卓見必有正義表示天下純雖不敏願從公等之後以贊高深庶可以固國基而挽浩刼時機危迫憂心如焚佇盼玉音毋任跂禱李純江

▲電二　濟南張督軍鑒 （自口密起至將求一立足之地而不可得句止同前略） 公與仲珊督軍 分陝而治夾輔叢疆如兩公提倡正義救茲國難純當謹從公後以助高深旋乾轉坤舍公其誰千秋萬世當爲公祝時機危迫憂心如焚佇聞宏籌釋我殷結並聽明教 日內擬遣代表趨前領教 一切也李純江

◉浙省反對復辟紀

▲枕戈待發

浙省反對復辟 業由軍政會議 一致進行 且本省軍界要職 中均紛紛自願率師討逆 嘉湖寧台王顧兩鎮守使平素熟諳軍略此次亦 願效前驅 昨日先後電致楊督請示

浙籍國會議員盧鍾嶽（靈仙）等昨 由海上電楊督軍 謂自軍閥獨立法紀蕩然國會爲犧元首受辱以公明達亦復贊同禍發難防演成復辟一時退恐全國淪胥讀公各電深爲詫異苟無當初 安有今日 諸公亦未能釋然於懷也國命正在倒懸同舟祇期共濟張逆督皖而公皖人浙皖毗連而公總師覆穴擒渠舍公誰屬望公親帥部曲指日北征清妖孽而奠邦基蓋前愆而樹令望公私交盡指顧可期何日誓師願聞明教

▲省垣自得復辟電信金融界大起 恐慌各存戶紛向各錢莊抽提 現欵以致前日現水奇漲昨日雖略見平和然每 百元尚須貼水八角 頃據調查省垣所存現欵中國交通兩銀行 實存 現洋五十六萬元地方殖邊興業三銀行實存現洋二十七萬元 惟 康泰生晉泰 各錢莊實存現洋三十二萬元 總計實存現 洋一百十五萬元

軍署 昨接閩督軍 李厚基來電 云華密北京元電復辟已成事實敝處 決不承 認 但時急勢迫一時實無對待良策惟有 派員赴寧請示 副座辦理 一切悉請副座主持特電奉聞如有高見尚乞賜教

浙省北伐隊 現據楊督意見擬以 第一師第二旅調用 然尚待本日軍事會議完畢確定所有出師 軍官銜名明日發表

＊蘇省要聞＊

◉省議員以無政府爲慮

上海民黨要人及海陸軍集議立派軍艦往迎總統南下 （已見本報）但時日稽遲恐陷我民國於無政府地位 茲由江蘇 省議員 季通 等電致上海程海軍總長薩總司令林司令盧護軍使孫中山唐少川汪精衛 章 太炎孫伯蘭諸先生並各報館 云天禍民國張 康 謀 逆所幸人心不死 各省興 師 問罪不難即日蕩平惟民國一日未亡卽不能一日無政府報載 諸先生會 議將迎總統南下設政府於 上海謀國之忠至爲欽佩惟總統尚在日使館南下未知何日全國洶洶陷於無政府之地位軍政民政不可失統治 之人 行兵無系統善後無計劃一盤散沙危險萬狀諸 先生平昔主張莫不擁護 約法 則極宜通電各省 按照約法請 副總統代行職權 有敢弁髦約法者 天下共擊之庶幾 討逆軍隊統率有人民國根本無憂搖動 不至 以無政府三字 予兆姓以 恐慌 爲萬邦所僇笑臨電迫切翹企待命 江蘇省議會 議員季通張援郝儒琳 等魚

◉討論會擁護副總統

此次 復辟問題猝然發生 總統避居日使館不許於政治上稍有活動 依法當由 馮副座代行職權乃 政客中猶有 執副總統已經 辭職起而抗議者今日何日所重在反對 復辟一層其他問題儘可俟諸異日討論茲得 憲政討論會兩電所見相同爰爲照錄如下 致副總統電 云南京馮副總統鈞鑒萬急天禍中國國體驟更黎公在危民國中斷强鄰耽視億姓椎心國家危亡迫於眉睫 同人等誓死爭共和 以延國家於一線 不忍生睹專制以重國家之速亡我 副總統憂國憂民舉國瞻仰 擁護共和 是日爲昭稱查 臨時約法第四十二條 大總統因 故不能視 事時副總統得代行其職權 應請副總統尅日 依法就職組織政府誓師北征 以維國命而拯民生同人等 爲國請命特此籲陳 無任瀝泣俟命之至憲政討論會東 又致 各省通電 云南京副總統廣東陸巡閱使各省督軍省長護軍使鎮守使師長旅長省議會各報館各商會均鑒萬急 本會前因政變 會爲 宣言擁護共和 實逾性命近頃禍生倉卒國體變更 黎公在危民國中斷 强鄰耽視億姓椎心同人等誓死爭共和以延國家於一線不忍生睹專制以重國家之速亡現在 大總統既不能行 使職權依 法應由副 總統代理 除電請 馮副總統尅 日依法就 職組織政府誓師北征以維國命而拯民生 外謹此電聞公等熱心愛國遐邇同欽務望 同 伸 義 憤 共張國威 同人等瀝血陳詞延頸佇跂憲政討論會東

◉北伐聲中之南京

▲臨時政府成立
▲嚇去兩個僞使
▲津浦斷絕交通

馮副座 昨日（五號）下午四時 又開軍事會議 全城文武各長官亦皆列席探其內容聞已 議決兩事 如下（一）組織臨時政府（二）支配北代軍隊

是日由副座主席先行報告 浙閩贛鄂 湘粵等省催促在寗組織臨時政府電 文甫經讀畢省長齊耀琳 旋起立發言謂 張康竊 據京畿大總統逃避使館 民國已陷於無政府地步人民失所繫屬副總統當然亟亟進行依法成立（指約法第四十二條言）以維民望並當場指定 南京高等師範學校校址爲臨時政府籌備處大衆贊成 次由副總統以籌畫 北伐手續 謂 北伐總司令已由 芝泉當面担任 昨已 回津設立 總司令部所有 各省北伐軍隊 由各省就近出發 在天津會合 毋庸繞道來寗已經電商 各省許可 至本省出師計畫除各要塞各礮台加兵防守外擬挑撥 勁師一旅先行開拔 陸續再增兵前進 浦口地方目前暫不派兵駐守 因 倪嗣冲既表示反對自蚌埠 以下暫行由伊防堵 以免另生枝節此五日會議時大略情形也 齊省長 於散會回署後即用電話告知高等師範 校長江謙 令其料理一切 尅日讓出 江以校務爲重未肯遽允嗣由政務廳長曹豫謙斡旋以現届暑假時期先議 借用三月 就擱教育爲期無幾其校中應領經費傷財政廳籌撥三月經費一併趕先發給特命教育科長盧紹劉前往商權 已得江 之同意不日籌辦臨時政府卽可成立矣

又聞 張勳參謀長惲毓昌偕副府前諮議 胡 嗣瑗秘密來寗疏通馮副座贊 助張康當由府中諮議 賀碩麟招待 願以惲胡此來太遲副座已發通電討賊未便收回且此事 關係大局 萬無轉圜之理惲胡等遭此一番奚落賀碩設筵款留 惲 胡 立時興辭不敢少坐狼狽而 走 一時府中傳爲笑柄於此可見張 等舉動無往而非荒謬並聞 府中昨 接 岑西林陸幹卿來電 以此次復辟純係張勳 康有爲强迫宣統復位並非出於清室本 意 張康兩逆不日可望殄滅所有 原訂優待條件仍宜繼 續有效請 副座協力維持現在 馮公並未答復 將來不知作何解決也

又連日 津浦火車 由津來浦時車上高 揷 龍旗見者莫不驚訝 浦口 一帶商舖前昨兩日由 辮 軍强令各號懸 掛龍 旗 商民迫於强力之下不敢不遵至五日又一 律易龍旗而爲五色國旗

原有駐守浦口 辮軍兩營（卽定武軍）全行 拔隊回徐 所設稽查處 亦一併 撤 消 聞即係倪嗣冲反對復辟故不容留於此間並據路局人云津浦 車 六日卽不能通行倪已在蚌埠以上架有巨砲數尊如再向南開駛即行 轟 擊 實作戰鬥之準備由此以觀南北戰爭 直在旦暮耳

◉反對復辟聲中之揚州

駐 揚第七十六旅旅長張仁奎君今出示宣佈 表明擁護共和、反對復辟 并願整軍待命 誓不與帝逆並立

兩淮緝私統領署 連日異常戒嚴出入人等 均經盤詰

揚郡商會 昨召集各業要人會議 維持市面 現狀

江都 縣知事公署 六月份 鹽厘 業於今日 領到

此間各界人士 均預料復辟事必歸 失敗有爲民國抱樂觀 者有爲張康等逆抱悲觀 者

駐揚軍隊祇七十六旅 張旅長係 馮部 餘如定武軍及兩淮緝私統領部 均屬徐州系 故揚地人士頗以雙方衝突爲慮

◉反對復辟聲中之無錫

無錫 係內地商務繁盛 區域向皖魯等省稱兵獨立後適值 春繭上市 各繭商以金融阻滯咸取穩健主義繭價因是低抑而 農民受 無形之損失 已達 一百萬元 以上今夏繭已經上市而 復辟之警耗又突如其來 市情搖動 固不[illegible]知錫[illegible]錫邑最近之情形述之如下（一）金融[illegible]到錫[illegible]蘇中之 銀厘暴漲 金融頓起恐慌銀根驟緊各存戶之向莊家 提取現欵者 絡繹不絕 現各錢莊已停止取現 中交銀行之兌換券以本省爲限 餘則一概不付（二）繭市冷 淡 而各鄉蠶汎又以天氣奇熱於大眠開葉時蠶身受傷頗多 收成必然減色 天時人事之奇變蓋亦文武聖人之所感召也（三） 米麥自開春以來 米價日益翔 貴 市面頗有起色嗣因銷路稀少而客幫之到貨又絡繹不絕故市面已日見平靜近以 復辟變故 銀根奇緊米市受此影響 遂致交易全無 市價遂有一落千丈之勢 小 麥 在數日以前河下存數尚有三萬餘石近兩日間又絡有到來而 粉 廠 家 均以金融不能流通遂不肯 多進 因此小麥銷路既已停滯而粉市亦大受影響矣（四）警察 復辟消息到錫後商民咸起驚惶昨日（四日）下午六時 陸軍警察大隊長王世傑水警專署長 師景山 縣知事 米祖懋 及所屬各長官在水警第二專署 會議防衛地方 及維持辦法至八時始行散歸（五）軍隊 前日早晨四時許滬寗車站有由寗開來之專車載有 兵隊四營 稍停即行赴滬一時 商民頓起恐慌 有謂係張勳之辮子軍 者有謂係 安武軍 者議論紛紛莫衷一是嗣經向官廳探訪始悉係 第十師之盧軍開赴松江 防護

◉潤州短簡

警局 倪局長 以張康復辟人民驚慌今爲維持安甯起見特召集各區長官 會議 防 衛辦法 數條以資保護地方

楊師長沈警佐 均於今日由寗公畢 返鎮

警局 以際此戒嚴期內特飭令 各區區長 如有長警請假 外出情事應 一 概不准

鎮紳某 前清知府素以忠於清室 自命昨聞 張康等逆在京 擁清帝復辟 喜極欲狂意於夜間五更時在其 宅中擺設香案率 其子姪輩向北朝賀行三跪 九叩首禮 幷聞該紳不日尚擬赴京至宮門請安云

民二人解部訊懲

警察 一區蔣區長 二區丁區長 三區 茅區長 四區 劉區長 五區 于區長 六區 陳區長 七區 張區長 八區 高區長 及各巡官每夜均親率所屬 會同軍隊分段巡邏 密查 宗社逆黨

此間 軍警 連日 竭力維持 故秩序尚屬如常但 商業 已呈 停滯 景象

△松江通信▽

▲講習會授課辦法　小學教員夏期講習會前於縣教育會當會時推定會長姜援勛主辦其事現姜君已聘定教員妥訂辦法共擬授課十四日星期不休假每日教授六小時合共八十六小時課程分主科非主科兩種圖畫手工體操屬主科圖畫分圖案畫及毛筆畫台授十五小時手工分結繩豆工紙工合授十五小時體操分拳術游技普通及童子軍合授二十六小時總計主科教授時間共五十六小時非主科分算術教授法教育原理訓練管理法國文教授法五種每種各授六小時合共三十小時除上列支配外自開辦後第八日起逐日添習教授實習若干時至實習時間之多寡臨時酌定云

△湖州通信▽

▲使署會議　鎮守使王桂林素來擁護共和維持國體此次自得宣統復辟之消息卽晉省會議表示反對帝制本日已乘湖鷹兵艦回湖（初三日）卽宣布通告略謂近今君主專制政體幾絕跡於地球之上吾國共和已歷六年豈復容有復辟之餘地凡此莠言之起徒爲亂國之媒爾等勿爲搖惑如有不逞之徒藉此時機希圖擾亂本使定當以嚴法相繩決不寬貸其餘團營長等亦一致以擁護共和爲職志故人心大安

△南昌通信▽

▲清江縣未便降等　清江縣紳商學界以民國元年經內務部核定該縣缺爲一等而民貧地瘠正供不敷當於日前召集各界公民礮商僉以應籲請官廳改爲二等以蘇民困故昨已聯名呈請贛省長俯察下情准予所請茲聞贛省長以各外縣分別等第久已規定報部核准在案未便遽議更張現已批示知照所請着毋庸議云

＊江蘇高等廳公布＊

本廳刑庭七月九日上午八時公開審判案件如左　儲王氏不服句容縣公署第一審判決其夫儲茂寬强盜罪控告一案（審理）　七月十日上午八時審理　王林林不服武進縣公署第一審判決略誘未遂罪控告一案（審理）　陸家祥訴[illegible]志明等檢驗及毀警不服崇明縣公署第一審判決免訴[illegible]一案（審理）　王少卿不服上海地方審判廳第一審[illegible]取等罪控告一案（審理）　本廳刑庭七月十一日上午八時公開審判案件如左　倡常開不服如臯縣公[illegible]僞造私文書罪控告一案（審理）　七月十二日上午八時審理　金何氏不服金山縣公署第一審判決僞造及詐取罪控告一案（審理）　周王氏不服泰興[illegible]公署第一審判決行使僞造私文書罪控告一案（審理）　七月十三日上午八時審理　上海地檢官不服同地審[illegible]廳第一審判決唐黃氏和誘無罪控告一案（審理）

＊時評＊

◉南京當設政府　（沅）

大總統不能行使職權時依法以副總統代理今馮副總統在南京則政府設置地點自以南京爲最宜

他如內閣之組織國會之召集應如何尅期進行此皆關涉法律問題非得多數學者之共同研究有不敢輕下斷語者也

真是兒科聖藥

歷日門價還樂貢並親筆書此請登報以告育兒之家 寓上海花衣街陳恩龍謹[illegible]

瓣香廬主人興雲先生有道僕甯徐人氏旅滬經三十載矣膝下三兒一女均先天不足屢病驚悸長幼爾子不幸繼亡今春次子名多壽亦患急驚四肢抽搐目瞪不語與前兩子病狀相同於是舉室驚惶急迫中夫妻痛哭手足無措隣家子晉朱君聞聲來視切囑至北市甯波路口五開間門面瓣香廬購小兒百病無憂散或可挽救當時即奔至寓不意倉猝中忘帶銀元承壽貴友見予淚痕滿目慨然在瓶中傾少許相贈予心嫌太少然不敢啓齒持歸用白糖調和撬開牙關用水灌入約十分鐘吐出痰涎不少四肢頓然和暖一點鐘後笑容頓作病已霍然矣區區之藥能奏如此大功實出意料之外予感先生相救之恩特於前子多壽[illegible]此藥治兒科百病無不取效如神價大瓶洋一元小瓶五角[illegible]不靈包退還洋[illegible]

A1651

佛及尼挨香煙

議負休息牌

此煙枝加大

為上等好煙

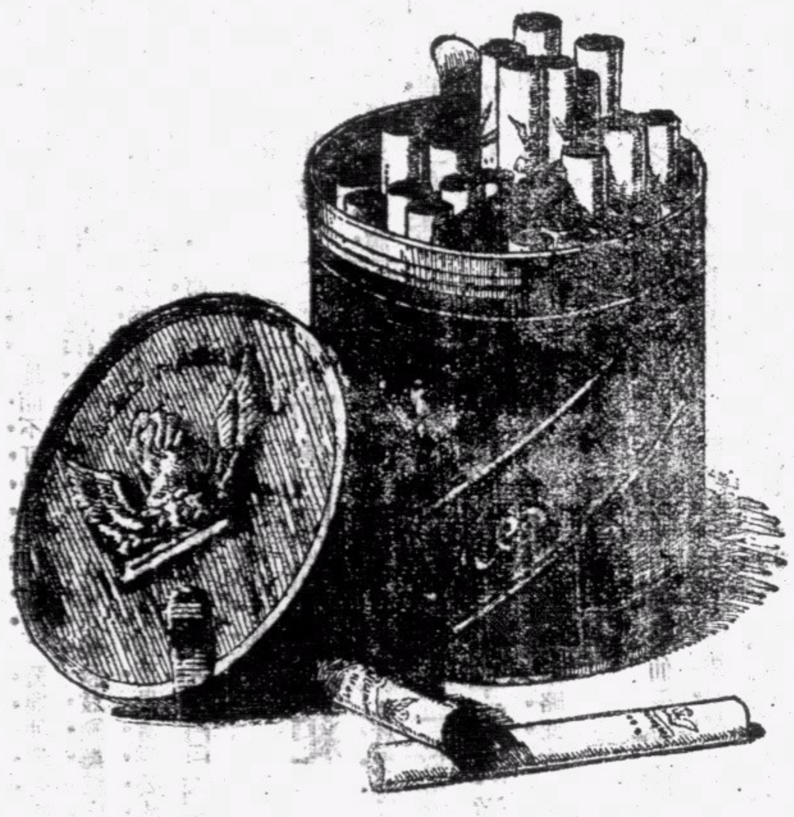

純粹精美

凡試過者皆讚許之

中國各大煙店均有出售

惠斯民煙公司

花柳洗一藥

癧症或花柳最難除根蘊伏血中即筋節酸楚精神虛損發於外則魚口便毒淋濁上疳下疳肌肉腐爛毛髮脫落患此症者以此水和滾水薰洗日三四次則內外諸毒均能淨盡 每瓶五角 上海外白大橋北堍大英醫院製

清君之血

倘君有患

瘡瘍癩

瘰癧瘤

此皆要症也

凡醫生皆能指明其病源 緣血未清之故也 清血之藥品

舉世莫有如

被禮士道沙示罷禮藥水

此藥係美國紐約埠林文烟廠監製

中國各埠大藥房均有出售

上海老晉隆洋行獨家經理

商務

外國匯票

七月六日各國匯兌價如左

英國電匯 三先令九辦十五
英國即期 三先令九辦十一五
又四個月 三先令九辦十一七五二五
又銀行買進四個月 三先令十一辦
又銀行買進六個月 三先令十一辦
又定貨四個月 三先令十一辦
又個月滙票根 三先令十五一辦
法國電匯五法郎 百分之三十八半
又四個月匯五法郎 百分之二十三
美國電匯合規銀 一兩
又四個月合金洋 九十元零二五
美國四個月羅比 九十二元七二五
印度電匯以上合規銀 二百八十一元二五
東洋電匯以上合日幣 百兩七五
香港電匯以上合香港洋 五十元
呀囉電匯以上合二 六十七兩七五 百洋十六元

金市

七月六日收盤之價如左

昨日禮拜五大條電報未到先令價無甚動惟法郎長一元半而八月份標金價以法二開盤尚硬後漸回落最小至二百七十一元收盤價較前天每條高五錢五兩三角云 銀樓飾金每兩加洋略

現貨標金 每條二百七十五兩
沙五標金 二百八十二兩
足赤條 二百八十一兩
恒合上赤 每兩二十四元
又赤金 每兩四十二元
銀樓收進 又四十二元
又同行飾金 早冊九元
八月份標金 二百七十六兩五
晨開盤 二百七十五兩七五
又午時收盤 二百七十五兩六
又下午開盤 二百七十五兩七五
又下午收盤 二百七十五兩七五

銀市

七月六日金融市價如左

大條銀 電報未到
銀行掛牌 九分
銀樓飾銀 每兩一元六角半
恒足紋銀 每兩一元六角
足紋拆息

錢市

七月六日北市銀洋拆息市價錄左

英洋 七錢二分四
龍洋 七錢二分三七五
銀元 一錢四分二五
江南小洋 六錢三分三
廣東小洋 六錢三分二五
銅元 一百八十四千零
上午之價 一千二百五十文
英洋 七錢二分三七五
龍洋 七錢二分三
銀元 一錢四分二五
江南小洋 六錢三分三
廣東小洋 六錢三分二五
銅元 一千三百七十文
衣牌 一千三百四十文
錢市 一千二百五十文
角子 一千二百十文
水 上午之價 下午之價

股票證券

昨日公司報告

藍格志 十五兩
浜加 十五兩零七錢
浜亨 一兩七錢五分
得力 八十兩
色倫 八錢
交易所報告
國內公債 買進 五十七兩
又 賣出 一百四十二兩
民國元年六釐 買進 七十五元
四年六釐 五十五元
三年內國公債 七十九元
八年 三十一
招商局 一百四十兩
交通銀行 三十四兩

麵粉

近日本廠機製麵粉銷路甚形落公會上交易亦屬平淡市面價一時難望其好若大局安定市面或能恢復舊觀矣云

頭號粉	每袋扣佣	二元九角五
老車粉	又	二元五角
三號淨盤	又	二元四角二分
四兵船	又	二元八角八分
綠兵馬	又	一兩七錢三分
紅雙馬	又	一兩六錢五分
綠雙車	又	一兩七錢
紅炮車	又	一兩七錢五分
綠炮鹿	又	一兩六錢五分
紅山鹿	又	一兩七錢
綠山星	又	一兩六錢二分
紅寶星	又	一兩七錢三分
綠寶球	又	一兩六錢五分
紅英球	又	一兩七錢二分
綠英馬	又	一兩六錢五分五
藍紅馬	又	一兩七錢

煤油

今將各種煤油行盤之價錄左

美孚	每箱	五元三角九分
老牌	又	五元二角九分
虎牌	雙聽	四元九角九分
老英牌	散倉	五元二角四分
亞細亞魚牌	每箱	四元三角九分
又	新聽	五元九角九分
帽牌	散倉	四元一角九分
僧帽	雙聽	四元七角八分
又十字牌		

花衣

通州花	每担	三十七兩
太倉花	又	三十七兩
火機花	又	三十六兩五錢
餘姚高花	又	三十五兩
上海本花等花	又	三十六兩五錢

印度紗

十支彩洋房	每包	一百十三兩五錢
又國旗	又	一百十三兩
又送子	又	一百十三兩五錢
十二支紅大班	又	一百十三兩五錢
又九星球	又	一百十三兩

本廠紗

十六支水月	大包	一百五十二兩
又水月	小包	一百四十五兩
又雙虎	又	一百卌五兩五
又	大包	一百卌九兩

東洋紗

十支財神	每包	一百六十兩
二十支藍魚	又	一百五十八兩
十六支立馬	又	一百五十五兩
又蝙蝠	又	一百五十四兩五

東洋三品紗

昨接大阪來電報告各月份三品紗行情如左

紗日幣上午	
七月份	三百十九元 九角半
八月份	三百二十一元 角半
九月份	三百三十一元九角半
十月份	三百二十五元九角半
十一月份	三百十三元七角半
十二月份	三百十二元九角半

棉紗市

昨日三品紗行情以本月份較前日平天跌去一元左右棉紗市面與上一則平客帮交易寥寥市價大盤列左不相懸殊今將各紗大盤列左

蘇州金錢市

七月六日

太字足赤	四十三元
上足赤	四十三元
足赤	四十二元
龍洋	上午開盤 七錢一分零七五
規元	一百十分
小洋	六錢八二十分二三兩厘
銅元	一百八十二千
英洋	一百二十二千七百文
銀毛	值價二錢
站拆機	七錢五分

漢治萍己付息購入廿二元二角半 浙路贖票券除五期售出三十五元半 蘇路贖票券除八期又售出二十一元 浙江興業銀行已繳付四期購入 五折

麩皮

阜豐大包	每包
什牌	又 一兩六錢五分
廠盤	一兩五錢五分

洋布疋頭

近來洋布客銷路雖不暢旺市價因日本東洋布貨價極為堅固外洋洋布定價亦均不十分鬆動今將各布大盤錄左以照現市價售存貨增加每疋須在七八錢

景福	每疋	六兩八錢五
今組	又	五兩一錢
小牛頭	又	六兩八錢
洋兔	又	五兩八錢五
三圈猫	又	五兩八錢五
小猫球	又	五兩八錢五
英獅馬	又	五兩八錢五
跑馬	又	五兩八錢

東洋粗布

九龍	每疋	五兩五錢
龍頭	又	五兩五錢

本機粗布

昨日本機布惟長江及內地等幫略有交易然數不過二三十包市價仍為堅固今將各布大盤之價錄左

圈三兔	每疋	四兩八錢五分
大羊頭	又	四兩七錢五分
丹鳳	又	四兩八錢
一牛丹	又	五兩
二圈三鳳	又	四兩八錢
猫蝶	又	四兩
藍魚	又	五兩四錢
三老虎	又	五兩三錢
雙象	又	五兩八錢
牛喫天馬	又	五兩三錢五
四九馬	又	五兩二錢五
六五蝠	又	六兩二錢五
雙四馬	又	六兩零錢五
五喜	又	五兩八錢五

本機斜文

二圈三兔	每疋	五兩二錢五
三雙虎	又	五兩二錢五
三飛馬	又	五兩六錢五
四人元寶	又	六兩二錢五分
五大小牛	又	六兩二錢五分
六五元	又	

洋燭

茲將英美兩人價錄左

英美舶來品		五元〇六分
虎牌		四元七角六分
老牌		四元五角六分
老英牌		四元七角二分
僧帽牌		四元九角二分

本廠皂

邇因歐戰各業商務多急項銷路大為然價格亦頗受打擊惟之價尚無肥皂人心惶惑銀根一緊錄於左 今將各皂以東大盤

后羿射日	又四元四角	
豐泰蝙蝠	又五元三角	一百四十塊
豐泰雙金錢	又四元二角	
豐裕單金錢	又三元九角	
同茂牌	又三元一角	一百二十塊
豐昌牌	又三元七角	
仁茂牌	又二元六角	
大號利通	又五元七角	一百二十塊
豐泰日光	又四元一角	
泰昌牌	又三元四角	
豐泰蝙蝠	又二元九角	一百五十塊
泰正號	又四元八角	
豐裕牌	又三元七角	
榮昌牌	又一元四角	
正長盛	又二元一角	
二十條長盛	又一元一角	
二十條副長盛	又九角五分	

茶市

昨日由各茶棧售與洋商各種皖省綠茶箱數價錄於左

絲市

昨日洋行購去各廠絲包頭價錄於左

油荳餅

沙河青荳	每件	三兩八錢五分
牛莊元豆	又	二兩九錢五分
輕皮生油	又	一兩三錢
青口中餅	又	一兩八錢一分六
泊兒中餅	又	一兩一錢
夾倉生油	又	一兩三錢五
膠州豆油	又	十一兩一錢

糧食

昨日糧食市面則平平銷路不見廣價格看定之勢今將各種米價如左

北浙機白粳	七元二角至六元七角
又機白元	八元六角至八元二角
無錫機白粳	七元二角至六元六角
南幫機白粳	七元至六元五角
又機白陰	八元四角至八元
又機白洋秈米	六元六至五元九
蘇同機船白粳	六元七角至六元
又機船白陰	八元至七元五角
又機船洋秈米	六元七至六元五
湖南機白秈米	六元四角至六元
八尺船機白粳	六元五角至五元八
周莊機白粳	六元三角至五元七角
常熟機船白粳	七元至六元五角
又船機白元	八元四角至八元
青角船機白粳	六元六至六元
又船機白陰	八元二角至七元八
泗涇船機白粳	六元六至六元
又船機靡秈	六元四角至五元八
松江機白粳	七元至六元二角
蕪湖船客秈	六元四角至六元
平湖機白粳	六元六角至六元
常熟小麥	五元至四元二角

三十條彩色食鹼皂每盒一百四十四塊鹿牌又四元六角 以上各皂係西門外豐泰廠出品

中華郵政收信時刻曉諭傳單

寄往何處	輪船名	某日截止收信時刻
歐洲過西利亞	過浦口	九日下午九點鐘
伯利亞	又	十一日
長江各埠	鄱陽	七日
又	江寬	八日
又	江新	九日
北洋滿洲各埠	公司	九日上午十一點半
青島大連	景星	八日下午一點半
北洋滿洲各埠	盛京	七日上午八點半
天津	奉天	十日下午一點半
威海衛		
天津牛莊		
安東		
天津		
煙台		
甯波	廣濟	七日下午九點
温州	海晏	七日下午九點
福州		
廈門		
香港廣東	新安	七日下午九點
香港廣東	公司	八日上午八點
香港	泰順	七日下午九點
汕頭香港	怡生	八日上午十一點半
廣東		
南洋各埠	公司	八日上午八點
印度外洋各埠	公司	九日下午八點
日本羣島		
日本由日本及歐洲	又	七日下午五點
舊金山由大山		
坎拿大		

輪船進出口期

七月六日進口

船名	由	公司
新甯紹	由甯波	甯紹公司
廣平	由秦皇島	開灤公司
海晏	由福州	招商總局
景星	由煙台	怡和洋行
泰順	由廈門	太古公司
新北京	由汕頭	招商總局
保定	由長江	太古公司
甯紹	由長江	甯紹公司
鄱陽	由長江	太古公司
江寬	由香港	招商總局
山城丸	由長江	鄱船會社
波斯丸	由香港	南滿洲社

七月七日禮拜六出口

船名	往	公司
鄱陽	往長江	太古公司
筑前丸	往日本	郵船會社
甯紹	往甯波	甯紹公司
西安	往汕頭香港廣東	太古公司
江天	往長江	招商總局
泰順	往香港廣東	招商總局
廣濟	往温州	招商總局
海晏	往甯波	招商總局
景星	往福州	招商總局
怡生	往煙台天津	怡和洋行
廣利	往汕頭香港廣東	怡和洋行

七月八日禮拜日出口

船名	往	公司
江寬	往長江	招商總局
三島丸	往歐洲	郵船會社

七月九日禮拜一出口

船名	往	公司
奉天	往煙台天津	太古公司
鎮安	往海州	太古公司
江浴	往長江	招商總局
大利丸	往汕頭香港廣東	日清公司
神戶丸	往青島大連	南滿洲社
聯和	往長江	怡和洋行
北京	往甯波	太古公司

七月十日禮拜二出口

船名	往	公司
益陽	往長江	太古公司
天津	往威海煙台天津	太古公司
順天	往長江	日清公司
新疆	往日本	郵船會社
鳳陽丸	往長江	日清公司
順和	往長江	怡和洋行
筑後丸	往日本	郵船會社

七月十一日禮拜三出口

船名	往	公司
安慶	往長江	太古公司

七月十二日禮拜四出口

船名	往	公司
岳陽丸	往長江	日清公司

七月十三日禮拜五出口

船名	往	公司
通州	往威海煙台天津	太古公司
大通	往長江	太古公司

中華郵政每日限定封信時刻

寄往何處	由	封信時刻	
蘇州無錫常州丹陽鎮江南京漢口及長江北洋各口蘇州無錫鎮江南京等處	滬甯車	上午七時 七時半	下午八時
蘇州無錫常州鎮江	全上		
南京	全上		
松江嘉興杭州等處	滬杭車	上午六時 七時	下午九時三刻
甯波鎮海(由杭州轉)	全上		
吳淞(江灣寶山大場)	淞滬車	每日六時 七時 九時	
甯波鎮海温州	輪船		
定海	全上		
湖州南潯[illegible]	輪船	十一時	
嘉善[illegible]	全上	三時半	一時 三時 五時 七時半
	全上	三時半	
	全上	每日	逢星期日
			除星期日外每日封發
			星期三六

餘事列此 每日 全上 全上

廣東德園創製國貨薄荷烟

解一切暑天不正之氣誠衛生之良藥每枝二角

自製薄荷錠

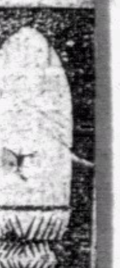

本園自製之薄荷錠乃純用國產薄荷 清香純濃功效比外洋更優前經農商部化驗給以獎 等足見藥品之優美也○主治辟邪去穢化氣清心止嘔 咳化痰傷風頭暈肚痛等症立效○價目大號二角半 二號二角三號一角 總發行所上海河南路老巡捕房對門

種冬菰獲大利

緣起 種法 利益 銷路 教法 講義 菰種 寄費 地址 附告

稱菰一業在泰西發明已久 自應留學美洲曾治斯業 辛亥歸國即試種冬菰於慈北自辦之模範農場 大獲成效 去冬聯運滬江 因以此術貢諸國人 承各埠人士贊襄 來學者極多 刻以大實業家力爲提倡 以行政官廳允予保護 用再創辦冬菰試驗場於滬北 且邀集農界同志組織中華農藝學社 以種菰科爲主科 仍由自華主任 國內有志實業者盍注意焉

種菰之法 本極易易 無需藥料 不用工人 更不須乎機器 祇用木箱數個（無論新舊皆可）或空地一塊 及種子數方 一年四季 以一人之力 即可施種 不廢原有職業 無庸極大資本 收穫極速 兩月即能出菰

凡有五六元之小資本 即能興辦 種子每方價六角 每箱約可種兩方 每箱可出菰二斤 以十箱計算 共計種子洋三元 木箱每個價約三角 十個洋三元 每箱每日約可出菰 可採三個月 十箱即有二十斤 出入相抵 每斤可售洋一元（有蔬菜市價單可憑）是每日有二十元之收入 其利蓋已倍蓰 倘能多備資本 多添木箱 則獲利尤大

査海關貿易冊 外洋之輸入吾國者 每年約在二千萬兩以上 其銷路之廣可知 且外人最喜食其鮮者 乾者則爲吾國各地天產 出價頗高 內地菜館尙不止此數

用必需之品 吾國人於種菰之法 知者甚罕 自華今願將此法廣傳國人 略收學費 以示限制 凡有志此種實業者 可寄學費五元及通信地址前來 自華當立將全份講義 詳細解釋 掛號寄去 倘學者施種出菰後 時有疑難不明之處 隨時可以通信質問 自華當即裁答 且自華所授方法 純粹爲物理作用 並非奇異技術 苟學者諸君獲效者可比 竟能證明此乃僞法 則自華願以昔年所學名譽爲質 **不但退還學費 並請諸君與以最重之罰**

鄙著種菰講義 內容悉爲自華經驗有得之種種方法 用白話體編成 有選料法 堆肥法 屋內種法 屋外種法 採菰法 烘菰法 製冬菰法 醬油法 製菰粉法 以及一切種菰應需之法則 無不備載 並附產菰之理由 坊間並無售本 菰種之組織計載

自華所授種菰方法 係藉菰種內菌絲 傳佈於一定之肥料中 起繁殖作用 因而出菰（**並非用稻草所種 務宜注意**）是以菰種一物 爲出菰之根本 本社常年備有此物 以供學者購用 惟須本社學員 方可售給 因此項菰種 專適用於鄙人所授之法 苟以他法種之 則此種菰種不能生其效用

凡寄學費時 可向該地郵務局購買五元之匯票一紙 掛號寄來 匯兌不通之處 即用一分至三分之郵票 亦可惟須作九五折（即每元一百零五分）倘託民局寄費 須先由郵局來信照知 並須將民局信力先行付訖

凡寄款及通信者均請寄至 **上海北市滬甯車站對面善慶里一百七十六號中華農藝學社 本社試驗場** 設於上海西嘉興路狄思威路小橋西首

自華自今春傳授此法以來 迄今數月 而各埠接踵而起者 竟不乏人 究竟種法何若 自華未聞講義 無由知悉 其組織一切 自華更未預聞 頃者各地來信 恒詢其他教授種菰者 是否爲自華台辦 因恐誤會 特此聲明 再滬上以通信法教授各種學科者 幾指不勝屈 自華今亦以通信法傳授種菰 豈不知國人難於信仰 願眞者自眞 僞者自僞 苟學者**辨明優劣知所抉擇** 則決不致誤入歧途 且本社曾經禀明滬海道尹公署 蒙其批獎 而吾國各大實業家亦來函提倡 足見此法有效 非徒託空言者所可比擬 兹將滬海道尹批示及南通張季直先生來函 分別摘錄於下

滬海道尹批示

披讀來函以民生實用爲懷講求農學而於種菰新法尤欲廣傳國人杜塞漏卮宏願博學慰佩良深 鄙人忝爲是邦行政官吏提倡農業實所素願種菰新法容卽分令屬縣出示通告並轉行農會查照 一體試種可也（下略）

張季直先生函

奉大書猥承示冬菰種法並攝影一張具見先生對於農業研究有得而以新法灌輸內地尤欽熱忱已屬農學生如法試驗矣（下略）

上海中華農藝學社主任唐自華佈

贊助人 唐君學有根底 於種菰新法尤有心得 故同人等樂爲贊助 並願介紹國人以期普及 浙江橫溪企園農場主任 寧波台州公所總理

介紹人 章紹學 包卓人 金世芳 章傳秀 林文彬 郭彭年 **等同啟**

上海德記洋行啟

本行開設倫敦香港汕頭上海已久 經理著名廣貨出口洋貨 洋布花色小五金鐘 牌油漆松香 哪喊獅牌洋油 林光棉各貨 以上各料客賜顧者歷蒙均許 廉價物美 小而經國 早已英美各埠 生意均行翼馳 保險暨公司地資有賠 巨設各埠 貨棧速遇不測 非常所賠 價業等物生財有衣屋 字號從廉 可以保廠 請至二三號上馬層面議 此佈

文明家庭之新挂景

用一萬五千倍最大攝影鏡珂𤩰版精印

◉橫幅西湖全景 ◉長幅五城全景 ◉橫幅世界全圖 ◉徐一大上海全景 ◉湘大五角書 ◉裝條四屏 ◉明軸一張 ◉潑譜 ◉費票 ▲中華第一書局 上海四馬路 門左 外埠加一郵費 通函購寄 廣告冊 水彩油畫 美術畫片 舞台 立體人物 一律 廣告

功能救急回生◉方便濟人第一

中寒受暑一切感冒痧氣時疫腹痛吐瀉赤白下痢等症只用此唐製四時清快散無服之不立效如神

每盒價洋二角小包五分

如遇胸悶胃呆口苦牙疼服之亦效蚊蟲叮咬磨汁塗之痛癢即止

總發行上海中英大藥房 外埠各分均有發售

開灤礦國產

啟者敝礦所出煤槽九槽林西等塊五統煤煤屑種種早經名震寰宇毋待贅述而焦炭一項分有二種一曰頭號焦專供鎔鐵之用一曰式號焦不但各爐用皆合宜且可供諸廚灶幸蒙同胞惠顧無任歡迎之至

上海開灤礦務局特白

B215

共和活動影戲園

西門外方浜橋

●共計四十大本長片● （禮拜六起開演）

◀每演四本決不間斷▶

今晚（異樣）戲目一覽表

（孽海情天）

最新發明 開口影戲

大班生女多 嬌養保姆功 課甚嚴厲小 女子藥兒遊 嬉乘汽車失 孋墮落遇救 星流江村野 知璽小舊勇 尋人耗滑頭 專門掠美奇 男子雅不居 功

吾人謂影戲乃消遣之品西人不惜巨資視爲科學之重要竭力考究日有進步去冬敝園辦到開口影戲極蒙各界歡迎稱爲創聞該西人以爲片子太短聲音尚欠洪亮回國之後再三研究此刻精益求精允推獨步不但自能開口說話絲紋曲調皆全准十九晚起請來觀聽

裕青公司 招商內河輪船局 珠安輪船局 公議上海至船票通告 改訂朱家角價目

敬啟者敝局等公議珠安輪船自陽歷五月・號起招商及裕青輪船自陰歷三月十四日起一律照新定價目售票兹將珠安聯票新定價目詳細開列於左希 惠顧諸君鑒察

起點	至	價目	酒力
珠街閣	至上海	洋六角	錢三十
又	至南翔	洋四角五分	錢三十
又	至崑山	洋四角五分	錢三十
又	至蘇州	洋七角五分	錢三十
青浦	至上海	洋五角五分	錢三十
又	至南翔	洋四角	錢三十
又	至崑山	洋四角	錢三十
又	至蘇州	洋七角	錢三十
白鶴江	至上海	洋四角	錢五十
又	至南翔	洋二角五分	錢五十
又	至崑山	洋二角五分	錢五十
又	至蘇州	洋五角五分	錢五十

四等 洋四角五分 酒力錢三十

四等 洋四角 酒力錢三十

四等 洋二角五分 酒力錢五十

馳名三炮台香烟

又名綠錫包

君吸三炮台香烟

因爲知道他是最上等的香烟

人吸假綠錫包香烟

因要人知道他是吸三炮台香烟

英美烟公司

電氣風扇

空氣流通清潔以用電氣風扇爲最妙 本埠各洋行家現有大小各種風扇出售 欲觀式樣詳細請至英大馬路四百七十二號本處棧子房可也 電話二千六百六十號

寓滬西人工部公局電氣處啟

※本埠新聞※

●軍署昨日所接要電

保定曹督軍來電　萬急龍華盧護軍使上海程海軍總司令鑒華密敬誦江電對於復辟誓不承認足徵忠愛愛國大義懍然至爲仰佩此次張勳挾制廢帝逼退總統擅更國體顯背人心薄海同仇天下共憤錕已仗義宣言出師聲討各省同志推段芝老爲總司令段香岩爲東路司令錕爲西路司令東路已抵黃村西路已抵盧溝橋晉軍進駐石家莊察軍進駐南口以爲西路後援指日逼攻定殲逆醜容俟後聞特此電復曹錕歌印

馬廠段祺瑞電　特火急龍華盧護軍使鑒廣密支電悉大義懍然足寒逆胆瑞冬日到廠通電諒達段上將芝貴曹督軍錕分任東西兩路司令已有五個縱隊直抵都城西路已佔領盧溝橋三角從東路佔領黃村矣祺瑞微叩

盛京張督軍電　急保定曹督軍天津朱省長濟南張督軍開封趙督軍田省長蚌埠倪省長武昌王督軍南昌李督軍戚省長福州李督軍杭州楊督軍齊省長齊齊哈爾許督軍太原閻督軍西安陳督軍承德姜都統張家口田都統歸化王都統龍華盧護軍岳州吳司令馬廠李師長均鑒復辟之舉本非清室所願尤於民國不宜當此危急存亡之秋息事寧人猶恐不及豈堪再生禍變張定武此次舉動不但違反國家抑且危及清室作霖對於此舉早具反對之決心祇以奉省處特別地位對內對外均有關係昇以未能發難爲天下先剋已秣馬厲兵籌備軍實從諸公後共衛國家所以保民國者在此所以安清室者在此唯我同志其共鑑之除電馮副座段總理外特此電聞張作霖歌印

●馮副座致朱交涉員歌電

上海朱交涉員鑒寗密支電悉段芝老已馳赴馬廠第八師設討逆軍總司令部與曹督軍規復北京義無反顧正在籌商手續國璋歌

●討逆軍今晚赴寗會師

復辟事起本埠中外人士均極注意迭據海陸軍政各界會議反對復辟昨日午後三時淞滬護軍使署特開緊急會議列會者海軍程璧光總長薩鼎銘上將朱兆莘交涉員王賡廷道尹徐國樑警廳長沈寶昌知事總商會正副會長朱沈兩君以及其他要人共四十餘人與會首由盧護軍使將馮副座迭次反對復辟電宣示大衆除甘肅道途遙遠四川黑龍江兩省均有內訌未見通電宣布政見外此外各省督軍均已來電反對復辟次謂本使最要宗旨（一）滬地並不招兵亦不許他人招兵以息謠惑（二）本使所部餉糈由國庫支付決不向商界籌撥（三）滬地不准添立機關以免誤會又謂本使除將滬地防兵布置妥貼外於第十師內抽調一旅准星期六晚車赴寗會師北伐一面已由馮副座將各省督軍反對復辟電文派員持赴徐州忠告鎭守使張文生等不得助逆聞已訂妥採不干涉主義則届時水陸並進不難殲除妖氛現據北方電傳消息段芝泉已充討逆總司令已遣第八師第十一師第十二師將北京城約離數里外團團圍住以期大舉將辮軍殲滅想大局不日當可敉平規復共和云

●討逆軍編制內容

盧護軍使決在所部第十師內抽編兩混成團討賊即以現駐龍華三十九團團長張慕韓所部步兵三營另在三十七三十八四十等三團內各抽步兵一營（合計三營）共抽步兵六營又在砲兵第十團內抽撥一連又在工程輜重機關槍隊等各一連一併編入以張慕韓爲第一混成團團長其第二混成團團長尚在遴委定今日（即七號）由滬開差乘坐火車先至江寗暫駐候副座會議後再渡江由浦口乘車出發至蚌埠倪嗣冲之安武軍亦聲言反對復辟或亦會合進行俾可直抵京師掃滅奸逆昨日張團長等遵令均已預備軍裝趕緊開差矣

●伍博士今日返滬

外交總長伍廷芳博士自呈請辭職赴北戴河避暑後本擬秋涼後返滬養息詎張康等忽倡亂復辟伍君以政局愈現險惡故忽忽赴津並不勾留當改乘太古公司奉天商輪南下並先期電致滬上各團體查照現廣肇公所等各團體得悉伍君所乘奉天商輪須於今日（七號）上午抵埠故於昨均各委派代表預備届時赴碼頭迎迓

▲歡迎伍先生者鑒　伍廷芳先生趁太古洋行奉天輪船南下計期六日下午可以抵滬今由該行探得確實消息因在青島阻遲須七號（禮拜六）早晨六時乃能抵埠特此再佈　又護國軍後援會啓事云

●商學界愛護共和之決心

本城公欵公產處修志局勸學所等各團體及公立私立各學校因反對復辟公同決定自昨日起一律高懸五色國旗三天以表示擁護共和之決心華界各商舖亦隨同舉行因雨故不甚多見云

▲又有商界一分子徐殳清等遍發警告云嗚呼天禍民國何物張康膽敢復辟以吾大好河山授之亡清滿奴同胞乎聞之能不令人毛髮爲之悚然乎今時急矣吾商界宜表白眞意定今日六號起至八號懸五色國旗三天以塞賊子之口實亦可壯我傾向共和者之聲勢特此警告商界一份子徐殳清洪晨鐘張夢醒范覺晤馬奮起同具

●西報紀反對復辟消息

字林報載五日本埠所得消息甚稀所傳者大多謠言不足憑信蓋此間爲民黨根據地之一所有緊要消息皆須經過南京而該處正在汲汲預備第二步之舉動亦無甚暇隙以通消息吾人現已確知第八師已由段祺瑞統率段氏意欲派兵駐於保定之西離馬廠五十英里襄使京漢京奉兩鐵路入其掌握之中卽可使張勳在北京處於極困難之地位濟南之情形殊難斷定蓋人皆以爲山東當道多爲附從復辟者本埠當道於五日接電信稱倪嗣冲亦反對張勳此說果確則極關緊要浙江督軍楊善德及本埠盧護軍使均派代表至寗與馮副總統討論辦法

大陸報載共和派請曹錕及張懷芝發兵攻北京并請倪嗣冲阻遏張勳軍隊在徐州之行動張軍及馮軍已在蚌埠開戰辮子軍一小隊於四日抵德州即進據兵工廠未遇抵抗聞張懷芝已派兵一團前往設法規復據聞馮副總統於五日選擇內閣人員民黨激急派極反對然大多數均以此舉爲目前最妥當之方法大約各方面之合意與否將視其所擇人物而定并須視黎大總統是否能離京及其行止而定現在大衆已知海軍已派兵輪前往迎迓倘黎能來申則馮國璋即不得以大總統失行使職權之能力爲辭而自出代理矣此外段祺瑞與馮國璋二人之關係亦極緊要現在馮欲代總統而段氏則率兵攻北京倘段氏得手則馮氏有所欲爲亦須得段氏同意方能實行也

●兵工廠趕製軍械

淞滬盧護軍使已定於星期六晚車赴寗會師北伐除現有槍械軍件足敷配置外誠恐一經開戰勢須接續接濟故特召兵工廠總辦商議赶緊加工製造槍彈及退管過山等砲彈以應軍需云

滬南兵工廠近奉馮副總統急電趕造軍火後該廠查得前曾節減經費各廠均裁減工匠現擬趕鑄自應添招以期從速趕造是以謝總辦擬各廠添招若干名以資工作

●李協和致岑西林電

李協和自粵致岑春煊電云廣密據口（電碼不明）電段赴馬廠起兵稱討逆總司令京城不日可克復等語段出則張賊易於撲滅此時亟宜依法推馮在寗組織臨時政府以支目前危局而杜將來枝節茲事急要電報空文無裨實事擬請在滬諸公與議員諸公聯絡赴寗分別協同組織政府成立國會模型樹立則前途糾紛當可解決也鈞支省代印

●北帮商客停止運貨

本埠北帮商客昨據津號來函云津浦京漢火車雖照常開駛旅客乘車檢查極嚴惟商貨暫不裝運人心異常恐慌是以所定之貨暫緩裝運等語故旅申客商咸願將手內之貨轉托號家售去靜觀時局云

●竟有此等喪心病狂者

自張康等逆倡行復辟羣情憤激一律反對不謂前日下午有邑人王少山在邑廟豫園某茶肆中當衆妄談北京謀逆諸事揚揚數千言偏袒逆黨且一如親歷其境者當爲某探夥所見聞之喝阻詎王不服當被扭赴警區究辦又滬南青龍橋堍某茶肆主管某性才頑固奴隸性成此次聞復辟之事喜形于色昨午門前竟高扯龍旗二方一時經過其門者無不詫異唾駡事爲崗警查見前去干涉責令將龍旗收下否則捉將官裏去究辦管知事不妙始唯唯遵命云

●陳督軍覆學生救亡會電

全國學生救亡會孫漱巖並轉劉程李熊何朱諸君鑒冬電悉復辟邪說竟成事實傳來惡耗義憤同深敝處已通電全國擬聯合各省一致反對令其孤立自斃若怙惡不悛則以武力繼之誓不與背叛共和者共同生活也炳焜支

●尊孔會亦反對逆賊矣

上海各省公民尊孔會總部通告十九省分部書云竊維民國不幸承滿清積弱之餘受袁賊摧殘之毒風俗日壞人心日非道德漸見淪亡國本岌形危殆孔道之陵夷衰微更無可隱諱者也本會同人盡國民一分子之責任發起各省公民尊孔會原欲昌明孔子精神推廣道德由各省以普及全國爲改良社會之先導故不分黨派不限畛域舉凡各省軍民長官以及知名之士苟有扶翼名教者一律舉爲名譽會長乃康逆顧與心違言行相背本會發起之初極力破壞形諸報章希圖遏抑眞正民意任彼獨自製造假民意故本會首先於陽曆三月初即取消康逆之名近者安徽督軍張勳胆敢兵迫總統盜竊民國特一已匹夫之勇貽清室滅族之誅不獨爲民國罪賊抑且爲名教罪人本會同人素守出位之戒而章程所定除尊孔外概不與聞當茲國體變更非同小可用敢於陽曆七月五號特開全部職員會議爲緊急之通知公決將張賊除名並拍電通知俾知名義之不容假借也除電知張賊外所有各省分部特此通知中華民國上海各省公民尊孔會總部會長曹曾涵張藩評議長吳元鼐姚明善偕全部同人通告　附電稿一紙

北京張紹軒鑒曩者維持名教令德昭彰名譽會長所由舉也今乃附康盜國罪應寸磔本會全體同伸鳴鼓之攻齊作扣脛之戒公決除名特此電達中華民國上海各省公民尊孔會總部歌

●續辦息借各縣冬漕

上海縣公署昨致四市十五鄉經董函云案照民國六年七月二日奉財政廳訓令上年蘇省財政困難息借各縣冬漕暫濟眉急由廳擬具簡章印收式樣呈奉省長核准並咨財政部備案令飭各縣遵辦嗣於本年四月間全案結束又經造具清冊呈奉省長轉咨各在案復查本省現時艱窘狀況較上年爲尤甚以固有之收入抵緊要之用途虧短已屬甚鉅況當此國家多事之秋又値青黃不接之際騰挪告貸力竭智窮無米旣難爲炊點金又復乏術籌思殊深焦急惟有仍仿照上年借漕辦法爲目前救急之策上年借用漕欵屆期陸續清還信用具昭利不外溢本省人民於本省關係較切雙方獲益之事當可樂從各該知事務當體念事艱迅即邀集城鄉各紳董及殷實大戶切實籌商詳細勸導按照單開數目一律湊足於陽曆八月十五日以前全數解交省庫兌收以濟急需而維大局須知此次續借本年漕糧更屬萬不得已之舉各該知事尤宜善體此意力任其難愼勿稍存諉卸除呈請省長核准並派員會辦暨分行外合將清單一紙簡章一紙附發訓令該縣即便遵照剋日籌辦具復三聯印單另文飭發並即知照此令　計清單內開漕糧銀元除附稅外上海縣十九萬五千元又簡章內開每縣照十分之三爲預借之標準向殷實大戶勸借一切手續由縣自行籌議以期簡易利息按週年一分計算於繳欵時先行核扣借期以七個月爲限自本年七月十五日起至次年二月十五日爲止七月三十一日以前繳欵到縣者其息以七個月計算七月三十一日以後繳欵到縣者其息以六個月計算至遲不得逾八月十五日各等因奉此並經委員范奉命會商前來查上海縣六年分冬漕除附稅外可征十九萬元有零以十成之三約計應攤借銀元六萬元奉令向殷實大戶勸借應請貴經董查照上年辦法向殷實大戶從速籌勸此案期限甚短上年征起漕糧卽如期還欵並無遲延較之存欵不能預扣利息尤爲優厚所有繳縣之欵可毋誤省庫要需素仰執事好義急公務行多方勸借迅賜見復至爲盼切按財政廳長所委專員爲范君鍾湘已來滬會同沈知事實行勸導

●米價大跌之原因

本埠南北米市關係本埠民食頗爲重要調查近一星期米市價每石高貨跌落八角次貨竟跌去一元之譜考其跌落原因厥有三端一因自聞復辟警耗銷路頓形疲滯雖有小數購辦均須現銀交易一因蘇松常錫松江珠家角青浦同里崑山及浙湖等處概以關係將貨運滬急欲出售一因天氣酷熱恐生蛀虫未能久儲具此種種原因故有出人意外之跌價調查此一星期中浦江中各處到貨計有陸潤齋嚴少泉袁露庭陳季生蔡久春莊桂清王少雲計培榮汪慶雲等客貨共到三百八十餘艘內蘇州同里松江青浦珠家角等貨佔去十分之六常錫崑山等貨約占四分除銷去外現浦江中未經售之貨尙有一百八十餘艘續來者日必數十艘故近日米價必難起色況內地各埠產米之區紛紛來函向經售各米客囑其從速脫售而客人均因行家無心多購竟難脫手各米店向行家購批者僅有零星交易故以後價格必再疲滯云

●日本教育家又來華考察

上海日報云　日本大阪南區教育會向來於區內職員之一部每年派至內地考察學務近以時代之要求更使實地考察美國及中華之情狀以供教育資料其第一次考察員已舉定御津尋常小學校長岩本雪太夫實尋常小學校長平田華藏惠美第一尋常高等小學校長山中信造等三君定本月中旬出發不日來滬將以歷我國各內地考察一切云

●改良中國製絲之指導

美國生絲檢查所所長道狄君月前特來華調查中國生絲并指導中國絲廠製品務與美國用戶合格故內地通商大埠凡有絲廠道君均一一前往參觀前數日由鼎餘絲號丁汝霖君陪往蘇州等處參觀昨已回滬前晚繭業公所總董沈聯芳楊信之貴揖臣以及議董丁汝霖等特邀道君先在商會西餐歡迎九時後假中國青年會殉道堂請道君演說並用道君携來影戲片表明義大利繅絲及美國織綢廠種種關係及日本育蠶方法貨品優劣比較種種一一講解透切影片所顯工廠規模宏大製絲尤有條理足可效法其中之事見所未見聞所未聞與吾絲界極有關係故繭業同人非常感激道君用英語演說均由丁汝霖君一一譯述是晚到會者有上海七十二家絲廠暨外埠來賓甚夥頗形熱鬧末由總董沈聯芳君道謝仍由丁君譯英語致辭道君至十一時半始興辭而散

●劇盜判解軍署

劇盜鄒春泉張玉盛范瑞卿余德水張世達李祥根尤泉誠等因先後糾黨持械夥刼楊樹浦路一千四百五十四號門牌耿漢亭北京路七百二十號門牌沈俊範北海路二百五十九號門牌王堯生百老滙路三百十八號門牌鄒日森靜安寺路九十八號門牌魏楊氏五福弄一百另八號門牌楊林福北京路一百六十八號門牌章紱之等各戶衣物首飾現洋鉅贓並開槍拒斃山捕房華探余炳炎携贓逃匿法租界被總巡捕房華探目陳雲忠包探張林泰偵知稟明捕頭協同西探往將鄒等一併移提至廨迭次解奉公堂研訊已誌本報前日午後由捕傳集一干人證將鄒等七名解廨復訊先由中西探上堂稟明案情繼由見證婦人郭陳氏與男孩祁扣子上堂證明被告等確曾共同出入訊之鄒春泉供認隨同往刼質之張玉盛祇認分贓不認搶刼訊之范瑞卿等供均推諉奉關讞員核供商諸日領林君以鄒春泉張玉盛罪已成立應判押候抄供備文詳解護軍使署按律懲治要證郭陳氏祁扣子暫留本廨范等五人押候一個月查吊原贓一面函致江寗檢察廳將在押盜犯岳德勝移解來滬質證再核

●各界反對復辟之表示

▲許德森等致楊善德電　浙江楊督軍鑒自公贊同軍團解散國會致演成張康叛國之禍清夜自思能無愧乎讀公冬電知公識時應變改悔自新但出爾反爾國人未必深信望公迅率部曲誓師討皖以淸妖孽而釋羣疑出師何日早賜示教德

空前未有活動照相

本館新運之始特聘遊學美國雷君親赴美國擇購最近發明之活動照相一經攝影映晒紙上毋須另附機械面目口鼻卽能左右運動自如誠世界上之罕聞照相界之奇術凡諸同好尙祈早臨一試也　上海英大馬路三百七十七號

夏令

我國各種痧藥荷照古法製合本屬靈效近世藥學少專家製合不得法以致外國痧藥盛行我國喧賓奪主喪失利權　本公司有鑒于此精選各省道地藥材　改良

女醫士柳織雲專治婦女毒門外科 英界跑馬廳東二馬路口 博愛醫藥社 2641

靈應白濁藥
白濁一症由縱情花柳感染毒穢而發甚則陰囊腫痛骨節疼痛積久不愈大傷元氣嗣續維艱此水止痛殺穢服之神效每日三次每服一匙用滾水沖服并宜多飲清水忌飲酒房事辛熱諸物 大瓶一元小瓶五角 上海外白大橋北塊大英醫院製

森等誓同全國敢死健兒以頸血爲公後盾許德森李振亞程無忌應雷鳴等八百四十八人公電

▲羅霞倚致李協和電　廣東李協和先生鈞鑒張勳叛國傾覆共和薄海人民同深義憤我公手握重兵身負民望務懇火速出師大張撻伐掃犁庭之妖孽洗桑梓之腥羶公其勉之予言盡矣羅霞倚叩

▲中華共和保障會電　南京馮副總統南寧陸巡閱使各督軍省長各軍使各師長各報館公鑒此次張康叛國擁立宣統皆爲國家柱石民國干城從前黨派政爭務望悉從捐棄萬勿推翻共和所有稱兵附亂以及受職僞廷之人皆爲叛逆罪不容誅此外督軍省長軍使師長等凡有通電宣布擁護共和者稍分畛域致啓猜疑貽誤事機使賊坐大丙辰之役即以同心討賊而收倒袁之功迨恢復共和黨爭遂啓厥後愈演愈劇四裂五分帝孽乘機遂有今日之禍前車可鑒後患宜防惟懇諸公以國家爲前提捐個人之成見勿念舊惡勿挾私仇萬衆一心擁護民國罪人斯得國家乂安尤有一事當爲諸公請者此次平亂當根本解決萬不可再持調停之說以誤蒼生民國以來禍亂相尋即由於調停之所致況張康等反對民國久蓄陰謀推翻共和罪無可逭公等會師征討該逆等負隅抗拒固當痛予誅鋤即或畏罪恐惶取銷復辟亦當加以顯戮斷絕禍根妖孽既清國基始定共和黨困億兆騰歡迫切陳詞無任感禱中華共和保障會周震勛王蓉蔣克亞高佩吳楨李瀛民馬天民王堅楊井畊馬重光陸武鄭霽雲胡作初戚戚嚴震張也愚徐一非姚艮業鍔等六千五百七十五人同叩

▲潘仲蔭致西南電　南寧陸巡閱使譚督軍廣東陳督軍朱省長李協和先生雲南唐督軍貴州劉督軍長沙譚督軍四川戴督軍劉軍長羅鎔軒先生均鑒張康復辟逼走元首罪在必討固無言矣竊謂此次驅合督軍威辱國會非倪嗣冲也首先弄兵直犯畿甸者倪嗣冲也引入辮軍促成復辟者倪嗣冲也近復宣稱反對復辟欲對民國施僞降之技藉在皖省行分據之謀時鬼時妖反叛無已諸公討逆必自誅倪逆始倪逆伏誅方能進圖一勞永逸之舉否則民國之亡亡自諸公後史之誅莫能逃也掬血以告急不擇言幸鑒納焉旅滬公民潘仲蔭叩

▲同義義務學校致國會議員函　中華同義義務學校昨致國會議員函云國會諸君公鑒僉壬逞毒犯順稱兵黎大總統爲愛國恤民起見委曲求全不惜違法而解散國會其苦心孤詣諸君子不屈不撓之精神並同表白於天下不意仁厚若此猶未能消反側之心竟使帝孽陰謀成爲事實警電驚傳同人等慨憤之餘除去電馮副座請其依法維持保障共和外應請公等迅赴南京組織國會俾愛國人民及各省義師有所觀仰斂同人更擬擇期開一救亡大會共策進行肅此敬請公安中華女子同義義務學校陸胡雄飛陸良政張堉浩沈恩溥易樹林陸景新葛敬業等謹上

▲藍軍恒致段芝泉電　天津馬廠段芝泉總司令鈞鑒張康復辟擧國同仇頃閱報章敬悉我公於江日宣布聲討想當今之世以我公之威望而逆賊張勳區區辮子軍稍指揮即可大定從茲公之心迹以明而督軍團之嫌以釋而軍恒更有言者復辟之謀雖由張勳康有爲所主張而推原禍胎究係梁啟超湯化龍輩所播弄督軍團之□是其明證冬日悉梁湯二賊隨公左右此等陰謀宵小務乞驅除以免又受其影響而一慢再慢敢布腹心伏乞鈞裁陸軍部差遣藍軍恒六號電叩

▲全國救亡大會宣言　本會發起救亡之宗旨係從根本解決純由國民之良心上着手其性質不含黨派其主義不涉金錢合全國人民萬衆一心擁護我艱難締造燦爛莊嚴之中華民國先於海上設立首會組織進行其各省各縣各鄉各鎮之救亡會則深望內地諸明達同志共相擔負分投進行實心毅力務期家喻戶曉團結彌堅毋忍辱苟安重爲奴隸毋貽譏外族致召瓜分以血誠愛國爲前提對於現在之時局則辦練民團敵愾同仇共申撻伐以爲討逆義軍之後盾關於地方之秩序則設法維持仍使商旅如恒閭閻不擾以免顛沛流離之患爰草大綱六條分列於下其餘細章待臨時公衆討論切盼衆志成城用達我始終保守共和之眞意　一救亡二字本諸良心爲國民唯一之天職凡入會者槪無會費徽章祗須報名簽到能守下列數條即認爲會員　二救亡之有形辦法在入會同志於各處興辦救亡團練以輔軍警之不及保護地方治安俾各界得安居樂業　三會友各家應書中華民國公民某某字樣粘於門前以表不甘爲異族之奴隸其商號之備有國旗者並懸掛之　四入會者遇有垂豚尾之人不與爲禮　五會友均須懷抱毀家紓難之決心具有視死如歸之烈志有力者餉助黃金有勇者義拚赤血　六會友如遇地方官吏有曖昧附逆者凡屬公民須一律停止納稅義務並籌所以對付之道　發起人陸胡雄飛陸良政張堉浩沈恩溥易樹林葛敬業等　通訊處法界打鐵浜同義義務學校內

◉松柴亦已跌價

松柴爲日用燃料必需之品本埠銷場甚鉅大多來自浙省之溫州台州杭州等處爲最多而長江下游次之近來因復辟惡耗烟台等處將貨裝運來滬者頗極踴躍而滬地銷路夏季本爲清淡之時又加各處到貨頗多銷場更覺疲滯現在每元之貨跌落二角調查浦江中自關橋至南碼頭止貨船計有二百三十餘艘之多約到六萬餘担而上月所到之貨至今尙未售罄恐以後市價尙須跌落云

◉江華輪進塢修理

本埠招商局行駛長江之江華輪船實因年久失修機件稍有損壞特由該船主報明總局於昨飭將該輪駛赴滬南造船所廠以便進塢修理

◉憲兵鄭重防務

駐滬京畿憲兵營張營長以步兵三十九團等各官兵北上會攻奸逆離滬之後所有滬南一帶防務自當格外加緊嚴防昨特令由第一連連長吳金亭君督率排長劉光庭張子明二君應於今日（即七號）爲始各率憲兵分班晝夜在南市華法毗連處加班嚴密巡防以保滬地安甯云

◉涵德學校第一懇親會

新聞派克路涵德學校擬於本月八號舉行第一次懇親會聞該校校長林問之君已柬邀道尹縣知事道縣視學暨校董等蒞臨訓詞云

◉苦口婆心勸罪人

本埠不吸捲烟會駐辦陸治天於七月三號乘浦東新場耶穌堂周牧師至南匯城內監獄佈道之機會遂同周牧師入內宣講周牧師演說謂人能改過從善有信仰耶穌之心雖今日受難而上帝與大總統自有赦免爾罪之一日繼陸治天演說謂凡人之闖禍到無可挽救時都想到當發源的意思惟人均不肯從細小方面上留心容易闖禍吾今天望諸位雖兄而今而後凡百只要注意一個小字蓋小字作事留心的秘訣諸位若做小囝的時候留意於小事父母亦注意諸位的小小之過失諄諄教訓若知了這教訓斷不致有今日之困難望諸位出獄之後快把小事注意如有男女小孩須時時刻刻注意他的語言動作偶有打人罵人立事亟宜訓責以免成人後侵犯法律被法律所拘束一拘束不但失其身體之自由即父母之光榮亦因之而去所以耶穌有句話爲子女者要教人榮耀其父母切忌教人咒罵其父母諸位今日在此就是教人咒罵父母也惟世上還有二件最小最易犯之二件事凡人所不能留心者是烟酒二物今知爲煙酒而犯罪者亦有數人在此如鴉片煙初吸不知其爲法律所禁故不自覺致被法律拘束酒初飲亦不知醉迫至毆人闖禍亦被法律拘禁豈不是從小字不注意而致耶現在鴉片雖將絕命香煙之害較鴉片尤甚望諸位在內細細想清以備出獄後謀一身一家之幸福云後由監獄書記朱彩濤分發各種聖經及勸戒捲煙印刷品而散

◉華工過滬赴英

英國此次在河南漢口等處續募華工二百五十名於昨日上午十一時由太古重慶輪船裝運來滬停泊浦東公司碼頭該工頭深恐若輩有滋事逃走情弊是以商請警碼頭西人飭派巡丁在碼頭料照一律不許登岸至午後三時遂轉登紹興輪船出口開往威海再轉英公司輪船直達目的地云

◉水電廠賠修園墻

閘北水電廠此次修理水池致將泥沙堆積於廣肇山莊後園墻脚將墻壁壓倒經管理人函報廣肇公所速向交涉該公所得悉後當邀各同鄉於常會時提議討論後決定函致該水電廠廠長從速派員勘明所坍園墻若干即行雇匠賠修以重公產云云該廠長奉函後當即委員前往勘視矣

◉法總巡取締露宿街頭

邇時天氣炎熱一般苦力小工以及黃包車夫均露宿橫街弄口藉以節省棧費如東西自來火行街及後新街等均鱗次櫛比法捕房總巡施美德君以此等貧民露宿街頭最易釀成疫癘又恐匪徒宵夜混跡其間乘夜深人靜施其攫竊伎倆故特傳諭各捕前往驅散如不服者即行拘究藉保衛生而清匪源

◉平京路之搶匪

崇明人王田卿昨日串黨通州人熊才郎在楊樹浦平京路攔刼行路婦人陶沈氏之女小妹耳上金圈及銀壓髮等共値洋十六元八角圖逃被包探程明德查見帮同將王熊二人追獲拘入捕房捕頭路詰一過諭飭押候解送公堂請辦

◉警廳取締不潔食品

江蘇淞滬警察廳昨發布告云照得時當夏令天氣炎熱居民食物飲料關係衛生匪淺如果稍有不潔淨最易發生疫癘有碍衛生近査外間所售各項食物飲料其講求潔淨者固多其不求清潔者亦在所不免此等不潔食品最爲傳疫之媒介若不從嚴取締其患何堪設想除通令各區隨時査禁外茲特訂取締章程九條布告諸色人等一體知悉嗣後如再有售賣不潔之食品及違犯定章者一經査出定行從嚴罰辦決不寬貸其各凜遵勿違切切此布計開取締章程九條（一）自死物不准售賣（一）猪牛肉未蓋印者不准售賣（一）菜蔬水菓已經霉爛變色者不准售賣（一）魚肉及一切油膩物隔宿者不准售賣（一）切片西瓜等攤上須用紗罩遮者禁售（一）冰忌林喃嘸水及涼粉糖水等不准攙和生水及冰塊違者禁售（一）熟肉糖果及燻炙等物須用鉛紗罩護違者禁售（一）茶灶水爐不開之水及霉茶葉等不准售賣（一）其他一切妨碍衛生之飲料食品不准售賣

◉英輪華工被控聚衆滋事

英國輪船公司控江北人王阿二於本月三號在本埠口外海面鄧你勤號輪船上擅自行動幾致出險並在該輪船上聚衆設計擾亂及運動該輪上各華工一律罷工等情昨由總巡捕房九十四號西捕將王拘解公堂奉關正會審官會同英領卓君訊據九十四號西捕稟明前情遂判被告王阿二押候下禮拜五訊核

◉五金店夥冒騙入獄

向在棋盤街新瑞祥爲夥之粵人鍾焯華近因冒用本店牌號向新瑞昌同昌棧永生源永元昌永昌永生利等各五金雜貨店騙取値價洋五百數十元之外國鎖鐵器各物消贓化用經各該號察悉控由總巡捕房飭探張芝卿將鍾拘獲昨解公堂請究先由新瑞昌等各原告上堂訴明被告冒騙情形質之鍾焯華供認不諱中西官核供會商之下判鍾押西牢九個月示儆

◉冒充探役索詐

船戶倪全生前日承裝日商煤油空箱轉輪出口尙餘空箱三十八只寄在浦東陸家渡附近蔣阿中糧食店內距蔣疑係倪全生竊來當即串出帮匪莊沛林冒充探役向倪索詐洋元百般恐嚇倪即報告三區警署由解警正飭派長警前往拘拿莊已聞風逃逸當將該糧食店主蔣阿中拘解公署押候緝獲莊沛林一併解究

◉流氓毆打華捕案訊結

老閘捕房九百十九號華捕侯鴻廣控汪阿富周四福范阿毛王桂榮陳桂芳張阿玉張阿元等在平橋路溫州路行兇撕破號衣打失警笛等情一案由廨訊押各情已誌本報業經捕房查得張阿玉張阿元與戳斃賭徒林嘉康案內有關而張阿元於西歷一千九百十五年八月間糾黨蔡毛頭向寧波路二百九十六號門牌雉妓院內鴇婦王張氏拆梢洋二元由會審公堂出有提票故於昨晨由新老兩閘捕房傳同見證將全案人犯併解公堂奉王肇之襄讞會同英白副領事訊據九百十九號華捕侯鴻廣上堂訴明被毆情形請究老閘捕房捕頭關立根（譯音）及新閘捕房九號西探目斐斯盖潑（譯音）西探奎兒（譯音）先後上堂稟明案情並將張阿玉張阿元之提票呈案請究並據見證一千二百九十二號一百八十九號一千零三十六號巡捕上堂稟稱上月二十二號被告將九百十九號巡捕兇毆時我等聞有警笛聲即到場將張阿玉張阿元二人拘入老閘捕房繼將汪阿富等五人續獲到案請究並據王張氏投案供明被告張阿元於前年至我處拆梢各情被告張阿玉張阿元同延兩律師到堂代辯並稱巡捕所控行兇王張氏所控拆梢捕房控被告戳斃林嘉康等三案毫無證據應請將案註銷云云中西官得供會商之下以被告不應毆捕而汪阿富周四福均係過犯判各押西牢二月范阿毛押一個月王桂榮陳桂芳張阿玉張阿元各押滿兩禮拜開釋王張氏訴張阿元拆梢捕頭訴張阿玉張阿元戳斃林嘉康兩案訊無證據應即註銷

◉婢女被虐私逃

無錫女孩陸彩貞年十四歲於前年由其父母因家貧難度挈之來申賣與公共租界廣東路某鞋店主某甲處爲婢女刻因被虐出外在南市迷路由警查見帶至一分駐所詰其家主姓氏及鞋店牌號均不能答當飭移送警廳司法科請爲安插

◉好勇鬬狠者之殷鑒

楊樹浦路四十六號門牌怡和紗廠內工人顧小弟之十三歲子顧根生被同在工作之何昌卿踢傷要害殞命由捕將屍舁送驗屍所報請英公廨中西官蒞所相驗在案昨由包探季立仁將凶手何昌卿拿獲解送公堂即據西醫上堂證明死者生前跌傷腦部致命即將驗單呈案請察並據屍父顧小弟投案求請伸雪詰之何昌卿供詞推諉不認行兇中西官得供以證據確鑿豈容狡展因判何昌卿禁錮西牢九個月示儆

◉前星期之上海金融（續）

▲內外商況　德國潛水艇數月來擊沉美國船隻雖未得確數但據美國報紙所傳其數頗鉅以英國目下造船能力萬不能補充擊沉之數故來往船隻日益不敷其最受影響者莫如食料近並棉花亦受影響里物浦棉花市場紛亂不可言狀不得不暫時停止交易已於前期言之英國工商國家意見頗贊成政府出而管理棉花之分配以免越軌競爭故此後英國疋頭出數更少上星期本埠疋頭大漲此後恐仍騰貴不已結果必至用日本貨而後已來往上海及印度之定期郵船亦以船隻缺少之故將停止駛行印度商家聞之狼狽萬分中國茶葉運往印度者自此絕望而印度紗印度花之來源斷絕吾國紗廠家首當其衝但此後所有印度紗花必先至日本然後運至我國故業印度紗花者此後當先研究日本市場焉

▲絲繭　廠絲上等貨九月分交貨每担價九百三十兩上星期六做定五六百担聞有外洋來電尙須添辦之說中等貨尙可敘談但尙無做成交易下等貨外洋復電不欲購辦故無成交繭市則以絲市逐步見漲拋貨甚湧繭價因此提高目下紹繭上等貨每擔一百六十兩次貨一百五十兩錫繭上等貨一百五十五兩次等一百四十五兩嘉興繭上等貨一百五十兩下等一百四十五兩市價尙看漲據公會中人云本年收餘繭者因本年收成平常繭身佳好沾利頗多如錫繭嘉繭除淨開支可沾利百分之一四多年無此狀況矣

▲周少卿事件　前二星期所報之怡大洋行買辦周少卿虧空事件尙在日本領事署審之中未有確實消息據聞周氏及其子文翔均在日領事署拘留室中惟並非普通拘留室另特設一室即在普通拘留室之旁係在領事館三層樓上其子在另一室聞其自白者與未報所述大致相同四五年來專從事於投機如東洋股票及三品紗米金等凡有投機性質者均一一爲之中間雖有一二次順利然虧損之時爲多不得已暗中將怡大洋行存貨私自出售以怡大洋行大班深信周氏故將棧房出貨之小棧單簽就交與周氏周氏因得隨時出貨計洋紗洋火疋頭等共値價一百三十餘萬兩之貨全數售罄現怡大已向日領事署起訴告其詐欺取財僞造文據違背信義等數罪惟怡大損失之數至今怡大洋行大班尙不能言之正在調査有人云怡大洋行經理平日實不免失於檢點且亦不免信用過度所聞如是姑誌之

▲疋金買辦賬房司賬竊款潛逃事件　上星期二忽傳正金帳房人員有虧空等事至星期三即有知其事者謂帳房中有江席二姓係正金買辦葉明齋之至戚忽私自竊去三十六萬金潛逃聞在端午日先以該買辦稍有所聞檢査庫存賬目稍有不符江席二君支吾其詞自知不免當即潛逃留函致葉措詞以賬房中尙有二十萬公積未分爲理由照例所有現貨歸買辦負完全責任故該買辦已願全數賠償矣

以上二事均屬駭人聽聞之舉如是橫行不法將令管理銀錢者人人寒心究其根源不外投機故願吾同業中嚴禁同事做投機交易如金子輸贏尤爲切忌而經理之人尤須以身作則一面法律上更不可不從嚴懲治以儆將來也

◉公共租界瑣聞

▲西崽械鬬　江西路五十一號洋房內之西崽李玉不知與大司務夏鴻生有何仇隙乃於前日下午在廚房內各持鐵尺菜刀互相惡鬬經洋東得悉向阻不服立用電話通知總巡捕房飭令一百八十二號西探往將李夏兩人一併拘入捕房昨解公堂請究經中西官訊悉前情以李等不應械鬬判各罰洋五元充公以儆

▲旅館違章　蕪湖路四十九號門牌某客棧主石仁子因不將寓客姓名登載循環簿上被一百八十二號西探與華探邵和鈞查悉當將循環簿帶回捕房稟明捕頭請廨出單於昨將石傳至公堂經中西官訊供屬實判石罰洋二十元充公

時評

◉爲擁護共和者進一解（猶因）

當洪憲稱尊時手握兵符者或稱臣勸進。或率師抗義除西南諸省外罕有以擁護共和興討逆之師者至此次張康二逆擁溥儀復辟乃於四五日中即遍聞諸將帥擁護共和之聲嗚呼此殆民國之大進步歟。然吾尤願諸公毋徒於興師之始博擁護共和之美名而成功以後仍蹈武人干政之覆轍則民國之大幸亦國民之大幸矣。

應備[illegible]良藥
回生丹 急痧時疫 兩種專治 霍亂吐瀉四時感冒中暑傷寒頭痛肚痛肝胃氣痛 傷風咳嗽氣悶胸脹目眩惡心等症 居家出門均宜常備
回生丹 大號每瓶售洋五角中號三角小號一角
正氣丸 每盒售洋一角 每袋售錢廿文 另有章程函索即寄
◉總分發行 上海英大馬路盆湯弄口南角批發 杭州清河坊巷內大井巷口 大生製藥公司

世界最完全之大補血品
人造自來血
國內各處分發行地點 天津 長沙 甯波 吉林 南甯 濟南 安慶 蕪湖 營口 汕頭 開封 南昌 陝西 贛州 徐州 重慶 太原 雲南 廣州 烟台 杭州 南京 貴州 福州 桂林 漢口 蘇州 奉天 廈門 揚州 北京 蒙自 大連 鎭江 武昌 常熟
價目 大瓶二元 小瓶一元二角 每打二十二元 十二元
國外各埠分發行地點 香港 台灣 新加坡 西貢 暹羅 雲哥華 爪哇 三寶壟 泗水 吉隆坡 金山 壩羅
◉上海五洲大藥房總發行所
注意◉◉注意

奉送實業講義 由啟普代益送 五十種
○製造花露水○百花煉精法○製桂花香皂○普通肥皂法○棉紗造絲光○顏料製造法○電燈泡染色○舊珠變新光○衛生葡萄酒○藥品造酒法○山芋製糖法○蘿卜製糖法○製造洋燭法○新法洋光漆○舊草帽更新○衛生牙粉○艶髮香水○美容香粉○生髮香水○雪花香膏○胭脂香膏○生髮藥膏○滅火藥水○防疫藥水○胭脂香粉○新銅變古銅○製造皮鞋膏○製造皮鞋油○銀銅不酸白法○機械不銹法○鋼筆版原紙○眞筆版原紙○眞筆版藥水○製造天然墨○紙料造石版○粉筆製造法○袪墨汚衣蹟○人造象牙法○舊象牙變白○黑糖煉白糖○新法封口糊○補魚新奇法○魚無水久活法○催花開放法○洗衣新法○油燈賽電燈○菓品製糖法○各色洋墨水○衛生含口水○簡便稱多蕪
本廠代送黃嘉律先生實業講義五十種自發行以來未及二旬已將千份贈送告竣足見我國熱心同胞已非昔可比將來實業振興非特挽回利權爲國增光即於同胞生計問題亦可得無窮之利益也……本廠備有詳細章程一閱了然都能照法自造如願學造亦請速來報名函索章程須附郵票一分
○代發處上海北浙江路晉康里普益廢物 ○造棉廠 A2306

國貨展覽會一等獎 驥 哮喘丸名滿寰球
考哮喘之症皆由先天不足衛生不善以致命門火衰氣血大虧偶感風寒則挾痰上升哮喘氣急胸腹滿悶甚至飲食不進晝夜不安……如患斯疾服滿藥水丸藥時發時愈者請速一試庶不負本主人一片婆心也……A1906

包愈立止遺精聖藥

京都天寶齋凡賺濟洩藥必須認明牌號此丸有中流砥柱之力挽回造化之功確系普天下第一靈丹如不效驗原洋奉還

凡患遺洩之症皆因腎水虧耗相火妄動或思慮太甚酒色過度以致心腎不交無夢亦洩見色即流久之面黃肌瘦腰酸腿軟四肢無力慮損勞傷由此起矣若不醫治將來根深蒂固望愈甚難治藥雖多對症者實少本齋深悉病源覓得異人秘方名曰純陽必愈丸專治夢遺滑洩等症服之奇功立見當日可止明知精為一身之根本精神充足則身體雄偉百病不侵如患遺精即陰虛氣虧之病作矣此丸功能固精益髓滋陰補腎輕者二盒重者一料除根永不再發若能連服兩旬大補氣血諸病不侵精神倍足服後一舉成孕湯餅之宴預設可待每盒洋一元每料六盒洋五元每打十二盒洋十元◎加外貼遺精膏取速效愈每張七角上海二馬路西鼎新里石庫門內京都天寶齋謹啟 A1923

丸並用功效益彰另有立愈心胃氣痛散專治九種氣痛散立服立止每瓶洋一元遠處信購郵政安速

天蟾舞臺

五月十九日夜 特著名煩全體 藝員拿手傑作

特別大減價

日戲減價 三層統售一角 頭等正廳二角 特別官廳三角 特別包廂三角

夜戲減價 三層統售一角 頭等正廳二角 特別官廳四角 特別包廂五角

日戲 花魁女(油郎獨占) 白玉無瑕 五人義(蘇州古跡)

夜戲 白蛇傳(三本 四本) 落馬湖(俠義結交) 年羹堯(頭本 真刀真鎗 特別打武 尚武精神 獨絕好戲)

天蟾舞臺二十星期日戲先行露佈

特別大減價 三層統售一角 頭等正廳二角 特別官廳三角 特別包廂三角

林樹森 馮子和 鴛菊笙 蓋叫天 趙君玉 鴛月樓 張桂軒 劉松亭

同惡報(妻黨) 年羹堯(二本 山水激沖 氣球升天) 全本翠屏山

天外天

增廣游藝場商場 特別茶室彈子房 日夜門票每位小洋一角 升降電梯上下小洋一角半

三層樓 麗查番菜公司 午餐大洋七角 夜餐一元 另點克己惠顧者請 館天外天游券

新洋房戲場 女子新劇 日二點至四點止 夜七點半至九點半 活動影戲 日四點至六點止 夜九點半至十二點

三層樓日晚擋 筱桂生 時事蘇灘 五點一刻至六點止 蟾 夏蓮君 五人聯音 外送大套 雲 趙稼秋 雙金錠 四點至五點一刻止 張少 筱桂生 改良灘簧 八點三刻至九點三刻止 張福田 文武香球 九點三刻至十點三刻止 丁少蘭 東鄉灘簧 十點三刻至十二點三刻鐘止

四層樓男女書場 舞提佈景 日二點半至四點半 夜七點三刻至九點三刻 聲台線戲轉檯 女校書 京調時曲 日四點半至六點三刻 夜九點三刻至十二點

新大洋房 麗西旅館 查(式)館 價目自五角至二元半一律八折 住客游覽天外天不取分文

勸業場

連台四十四本偵探長片怪手每日接演二本逢禮拜五二換片

◉游藝時刻一覽表◉

一層 髦兒戲 日二時半起五時止 夜六時半起八時半止 王歆文 戲法 五時起六時止

二層樓 謝鴻飛 落金扇 二時起三時止 李文彬 日楊乃武 三時起四時止 夜雙珠鳳 七時半起八時半止 吳玉蓀 日白蛇傳 四時起五時止 夜玉蜻蜓 九時半起十時半止 王綬卿 日彈唱 五時起六時止 夜珍珠塔 八時半起九時半止 謝品泉 三笑 六時起七時止 張步蟾 雙珠球 十時半起十一時半止

三層樓 鳳鳴社 女子開演 日二時至四時半止 四時至六時半止 夜七時半至九時半止 十時至十二時半止 新劇時刻 八時半起 九時半起 屋頂每夜影戲 九時三刻起十時三刻止 十一時起十二時止

四層樓 小桂生 蘇灘 日二時起三時半止 五時半起七時止 夜九時起十一時半止 女校書 日三時半起五時止 夜十一時半止 也是娥 金台八時起九時止

上午十一時前○電梯一角 盤梯二角 上午十一時後○價目 電梯二角 盤梯三角 下午七時前○ 童僕減半 下午七時後○ 游資每客五角 中菜每客五角 大菜每客一元 特等頭等 日餐在內

北來車輛免查捐照 南北線電話一千四百三十七號 四千四百六十九號 請客定菜奉送門券

新世界

上海第一游藝場在英大馬路泥城橋

▶盤梯二角電梯三角中餐券半元西餐券一元游資在內◀

樓下書場 曹少堂 官衆 二點半至三點 七點至八點半 天雙 大鼓 三點半至五 簧 點一刻 津人 人笑 八點半至十 班 三絃拉戲 點一刻 榮臺 舞 自五點一刻至 動 七點十點一 戲 刻至十二點

樓下影戲場 髦兒戲 二點至四點一刻 七點至九點一刻 影戲 四點半至五點三刻 五點半至六點三刻 九點半至十點半 十十二點

二層樓 女子新劇 三點半至五點半 七點至九點 九點半至十二點

三層樓書場 張少蘭 描金鳳 外加二點至八點 步雙珠 大套琵琶 至七點 蟾品泉 三笑 八點至九點 謝少泉 箱扇 四點至五點 謝換金 笑 九點至十點 吳小玉 蜻蜓 五點至六點 吳小石 白蛇傳 十點至十一點 張筱改良灘簧 六點至七點 十點至十二點

京都 田永奎

文武戲法

鄙人在申演術十餘年承各界贊美不[illegible]

眼疾無憂瞽目還明

[illegible] 上海二馬路西鼎新里 京都天寶齋啟 A6159

新舞臺

五月十九日戲目價目 二等七十 頭等一角二十 特廳二角四十 特廂三角六十 月樓四角八十

本舞臺南市電話二百二十號北市電話三千四百九十一號北來車輛直達本舞臺免查捐照日夜開演文武藝員一齊登臺准演

鍾潘劉倪許張德祿曹李夏毛邱周夏毛夏趙潘邱湯

鳳林桂芳漢臣金奎張甫祥月仲治鳳月珊韻珂月潤文海沁雙

拾一十利官順來臣林華琪雲文連秋如鳳

玉鐲 捧雪 八扯 新長板坡 煩演法國拿破崙

新舞臺

五月十九夜戲大減價 二等一角二十 頭等一角九十 特廳三角 特廂四角 月樓五角

(本舞臺南市電話二百二十號)(北市電話三千四百九十一號)(北來車輛直達本舞臺免查捐照)(日夜開演文武藝員一齊登臺)

王潘桂芳曹倪許※張※李馬潘夏趙夏毛韻珂周邱毛邱

九劉甫金奎※祥飛海月文月潤夏月珊鳳文治仲沁

林漢臣臣利官德祿林珠秋華連雲琪如

智取三郡(國)(民)(義)(氣)◀頭二三四本就是我▶

大舞臺

五月十九禮拜六日戲

小 小 張 小 趙 賈 王 林 姚 楊 范

寶林寶芬 桂芬寶義 如泉 璧雲又宸 鞭卿俊卿 瑞亭 遊少山

十八扯 馬鞍山 白水灘 跑城 小放牛 瓊林宴 花田錯 徐(罵母)曹 西湖

大舞臺

五月十九夜戲夏季大減價 二等正廳二角 三層包廂一角 特別官廳三角 特別包廂五角

小 小 ※※※ 賈璧雲 ※王※ 林 楊

寶林寶芬 趙如泉 楊瑞亭 又宸 鞭卿 瑞亭

八大鎚 諸仙鎮 全本烏龍院(陰陽河) 空城計 花(男女裝扮)木(頭本)蘭(真刀真鎗)

丹桂茶園

十九日戲價目特別官廳一角

陳 小 楊 陳 一 金曹張 陳 苗董繆 牛 繆 繆繆

菊芬琴仙文 奎飛珠聲雷 月蕊雲 蕙 峰鑫茹祥雲 桂芬雲峰 黑陣

天 祭 董祥奎送演 黑 奎香仙 陳彩霞孟擇奎飛 燈風

堂 州長江 搜田府 親禮 風怕蝴蝶 夢 下江南 母隣 黃忠 十三功

丹桂茶園

十九夜戲 特別正廳二角 頭等正廳一角 包廂三角 起碼八十

董 楊 張曹金一 陳 牛繆 孫 繆金蓮花 苗 陳 陳粉菊花金

祥奎文奎雲蕊月聲 蕙峰 桂雲 寶珊 陣 金海棠鑫茹彩霞 飛 牛桂芬 月

草 砝 仙香奎雷 芬峰 風 珠 奎

橋關 砂痣 拾玉鐲 斬黃袍 拿高登 鳳儀亭 (三教子) 全本陰陽河

天蟾舞臺

五月十九日戲大減價 特別官廳三角 特別包廂三角 頭等正廳二角 三層統售一角

(侯俊卿)杜余小菊 水 劉 張 鴛 李陳※馮※李馮 蓋 李水林 趙 明小

文瑞楊笙上飄松桂軒月樓人嘉 ※ 春志叫天德上樹君玉海寶

(一永平安)卿廷 賣 忠 亭 (鮑焦郭陳 順義慶利小福慶芳)俊祥 子和 棠奎 (焦郭 慶利小福)山飄森 (李林 春棠樹勛)山翠

(一捧雪 望兒樓)黃馬孝圖 (割)(髮)(代)(首) 花(油郎)魁(獨占)女 蘇州古跡 ◀白玉無瑕▶

天蟾舞臺

五月十九夜戲特別大減價 頭等正廳二角 特別官廳四角 特別包廂五角 三層統售一角

禮拜三日戲暑假暫停逢禮拜六禮拜日一准仍演日戲文武藝員一齊登臺 電話三千七零二號

李祁李(小楊)小月陳 趙 馮 林馮 張 明李王林 蓋 趙 鴛陳李

德彩人菊笙楊樓嘉君玉子和樹志桂軒海德益樹叫天君玉月嘉人

山芬俊 空 馬 祥 (李祁周焦 春棠彩芬五寶慶利)勛奎 (李李 人俊德山)山山芳森 (祁水王林 彩芬上飄之裕樹勛)樓祥俊

(九花娘) 城計上緣 (白(三本)蛇(四本)傳) 落(俠義)馬(結交)湖 (年(真刀真鎗)(特別打武)羹(重排)頭本(尚武精神)(獨絕好戲)堯)

大舞臺

文武鬚生 獨一花旦

楊瑞亭 林鞭卿

十九夜准演

陰陽河 新排花木蘭

閶門外 蘇州民興新劇社 大馬路

李琴飛 顧雷音 吳一笑 姚鏡明 劉航燕 胡惠君 徐半梅

羅漫士 李君磐 張治兒

王雪梅 蔣鏡澄 錢化佛 汪摩陀 祝菊紅 蔡逢時 袁寧俠

五月十九日戲 惡婆婆碰着兒媳婦

夜戲 雙珠球(十三 十四 十五 十六本)

加演雙拾黃金

德洋行

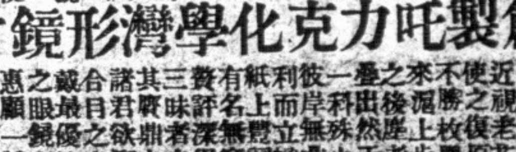

上海英大馬路三十六號便是

創製吒力克化學灣形鏡片

[illegible] A64

參茸海狗腎補身衍慶丸

[illegible]

自由新語

鈍根編輯

※遊戲文※

時事新道情 (馬二一生)

皷冬冬敲兩聲唱道情列公聽中華又演皇帝夢民黨寂寂潛南部帝孽紛紛入北京時局變幻渾無定纔省得開門揖盜竟成了貽患養癰第一個徐州王辮子軍大帥張爲虺不擢勢位猖聯絡督軍稱監主鼓吹復辟想前皇借個題目興風浪手提著亡清小兒謅出了駭世文章最可嘆康聖人自出世到如今生平未展大經綸半生偉業著遊記三品京堂感聖恩共和依舊嘆沉淪好容易風雲際會要博個富貴榮身小溥儀滿洲奴乳臭未脫成何物猶擁虛號終非策優待條件太折福這番方得淨根株手扯着一文一武命盡時半笑半哭眞好笑頒僞詔尙書巡撫放多少滿紙臭屁薰九條一羣遺老又登朝敢汚我民國元老人盡是共和元勳誰受這異族封號揚子江上下游多義士快出頭擁護共和死方休協力同心殲醜虜捐嫌泯怨剪國仇愛國熱血人人有不盡除蠢茲醜類那能享眞正自由西南省護法軍已出發抵贛閩原爲討賊伸義憤先時猶慮中途阻此番應可長驅進大家都是民國人待見這仙霞旗幟覆滅他燕土妖氛聞復辟先反對楊與盧共扶危杭滬同心不辭瘁可知道北洋健將絕不屬帝制餘灰大家攜手除豚尾休管彼梟帥鴟張准教他龍旂粉碎王士珍軍事家穩健派更明達部下將士半天下反對洪憲早示意擁護共和曾有話此時應變寧無法討逆賊誰不如我平巨變惑者是他這番話非饒舌我本傷心人也來日苦大難政潮時起滅聊把這些兒游戲文章洒爲熱血

大辮致和尙頭書 (劍秋)

鈍根按此作音韻多拗度爲急就章無暇推敲也

和光頭下(不曰足下而曰頭下因髮生於頭也)久未聚首殊深繫念頭下近來風頭健否念念弟自辛亥遭劫蹤伏至今不敢向大庭廣衆之間一露頭面惟與二三東洋車夫聯爲同氣居恒鬱鬱輒騷首長嘆謂安得有出頭之一日茲者幸蒙我辮子大帥不棄推翻民國實行復辟使我輩復有揚辮吐氣之一日嘗謂辮子一物本吾國固有之國粹而亦世界上最大之特色無辮子不能戴紅頂花翎無辮子不能穿蟒袍補褂無辮子則父母死不能帶孝無辮子則犯罪殺頭劊子手無把握之物無辮子小孩子不能梳卝毛無辮子老頭子不能結紅絨頭繩故辮子一物實爲人生所萬不可少從今以後我輩又將乘時浮勢弟與頭下雖聲氣不相合竊念從前曾有絲毫關係故敢竭誠相告伏希頭下速速藏頭而去我輩又將露尾而來專此佈幸勿髮指 大辮磕頭

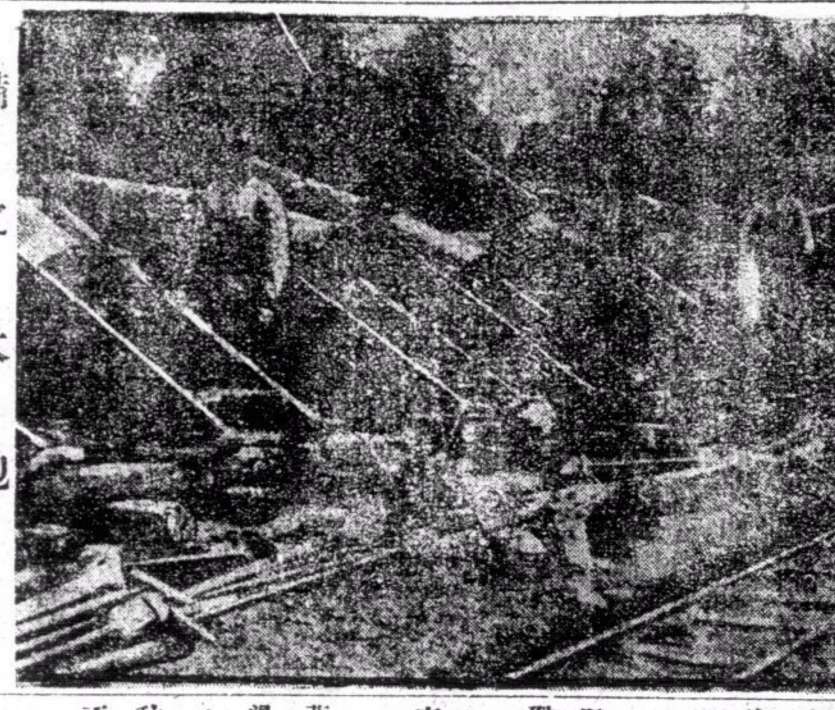
法軍存積準備之大砲

※詩選※

懷慈谿汪夢耕同學 (荊山)

異姓稱兄弟交情水淡如閒情吟蛺蝶餘事註虫魚草長春生處梅開月上初別來無恙否爲寄數行書

蔡君選靑以上鹽城知事劉班侯明府詩要余寄和因依韻賦貽鹽瀆 (東園)

一從樂府譜陽春換羽移宮格調新驛使忽通靑鳥訊海翁宜與白鷗親(借成句)聽歌鹽瀆循良牧想見琴堂撫字仁下里巴人知頌德紉蘭佩芷曲江濱

雷封百里驗輿情益信西山(謂選靑)是善評(借用劉克莊跋張季文語)草偃風行桴鼓捷棠陰雨潤管絃清好賢不恤猪肝累聽訟先平雀角爭秦鏡久經塵垢滌照心照膽最分明

推襟送抱想當然舊雨程頤(謂筍甫與明府有文字交)自我先手筆易敎三品定心旌又爲萬民懸癸庚在下呼應少戊己居中守更壓莫漫書備嘲闢澤朝摹竹簡蓴蒲編戚召天和里鼓鳴江淮草木總知名世當復旦重華盛澤厚春柰綠生畢雨箕風徵好尙繁霜湛露判枯榮廣陵郡國懷溥遠隸軿幪十一城

家有玩具金匣爛然耀目偶觸機械即有小鳥躍出振羽飛鳴音韻宛轉戚屬有病者玩之霍然感而賦此 (佩蓮女士)

有物何翩躚託體珍禽珍毛采雜紺碧纖秾類厥眞身小不
寸難爲孔翠倫亦非倒挂鳳徒與斂梁親歌聲孔宛轉若翕
吻唇知非化工力乃是機體搆造出自歐西鄰長笑偃師徒術畫龍曼衍無其神振機娛賓客覞睆意則馴能已病者病慰曠施瞯予獨愧惜兮鳥生不辰飛不能冲天兮鳴亦不能
凡人檻花籠羽胡塞屯有如生爲嬴秦民

吳山

錢江泡山山孕碧西湖逆我不速樹隔岸峯峦煙靄間頹陽豬江潮白閶闔撲地魚鱗鱗山爲脊呂川爲脈龍堂搩髮仙人天際招邀如可即樂天坡老宦游地作詩萬稱拋未得同
滄桑趙宋年偏安南渡留陳跡白雲蒼狗瞬變幻歷史興亡棋弈何如佳日爲清游人生能著幾兩屐

雨雹

驟雨促天昏鯨鯢氣欲吞風雷交既鼇陰噎破春溫繁響嘗
裂圓冰墜地翻但能蘇醉夢災眚亦仁恩

題畫

春漲蘆芽茁洋鬮乳鴨浮水痕圓到岸不送落花流

大風

黃沙漠漠蔽天浮吹立長河水逆流人發殺機殊未已漫爲鼓盪向神州

題畫

秋風晚蕭騷蕉長柳未凋得閒容抱膝此境即天驕

小鳥

不屈復不撓元龍人中豪危樓高百尺著我讀離騷

自詠

振羽不勝風搶藩笑鴳鴻欲凌霄漢去且待羽毛豐

忽忽幾春秋韶華去莫留無稱誠所疾不惼復何尤自顧噬心拙猶懷識字憂羞爲漆室哝含意撫鈍鈎

預園

好從城市覓園林幻出嶙峋見匠心拳石累成山面面翼亭高據樹森森尙書劍履歷漚式神社滄桑幾昔今記取年時重九節聯翩裙屐此登臨

※詞選※

蒼梧謠 十二闋 (東園)

題范君蘊厂嘯月泣珠樓各種美人畫片

癡慣替唐宮畫百眉樓東妒問甚玉環肥

奇爭把黃金鑄范蠡湖水闊一舸載西施

眠萬縷香雲嚲枕邊銀燭照睡態海棠妍

醒捲起羅幃蠟淚靑推窗看銀漢渡雙星

接後幅

聶管臣徵文

題目 基督教救國論

體例 文言白話均可惟須切按時事根據新舊約全書立言可以實行者不限字數

期限 陰歷八月底止卷交新申報館王鈍根君代收

酬獎 首名洋三十元二名洋二十元三名洋十元四名五名各洋五元六至十名各洋三元如有佳作當特別加獎取額亦可放寬尙乞不吝賜敎爲幸 慈命聶管臣謹啓

雞

養鷄一業爲最好生利事業惜少完全方法此次歐戰各國競謀食料之爭加英國農學博士來恩氏發明一最完全孵鷄養鷄法一十日能成鷄一鷄五月能生蛋一年可生蛋二百枚費數十元資本年可獲利千元此項秘法鄙人細歐洲友人處抄來實驗有效不敢自秘特譯成簡明秘訣方法分贈各界且此項方法稍識文字者均能瞭解欲得者祇收回印刷廣告郵費等大洋二角五分如用郵票代價請附一分者並將此廣告剪下一併寄下信到立即寄奉否則無效上海英界成都路同福里四零四號唐寓代收轉交達民議啟

諸君速試

保身青龍丹

本堂得異人傳授秘世良方揀選等上王道正藥錄成此丹名曰保身靑龍丹專治血滯不淸大便不利飲食不消瀉痢不止胃口不開精神鬱結腰酸足酸頭痛腹痛風火牙痛煙漏痔漏諸虛百損五癆七傷及一切寒邪風濕等症諸君如患上列各症請服此丹百病不除吸煙之人自論己戒未戒服之能使烟毒煙瘾如風捲殘葉悉從大便排洩而出不但善補氣血兼能固本培元且可保永無變漏痨瘵等患若常人服之其效更大所積濕熱濕毒定然搜括一空故能塞邪不侵風濕不受提神開胃和驗腑調陰陽實護身之妙劑保命之良方也男女老幼久服大有益於衛生眞有延年益壽之功居家行旅人人宜備之至寶無過於此定價大瓶大洋一元小瓶大洋五角上海河南路拋球場南首七號義商彭壽堂謹啓

A2863

沃克錫魯牌布膠帶發售

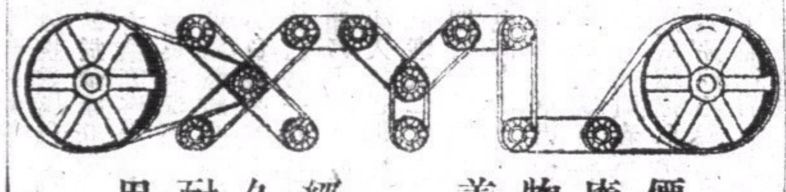

價廉物美 經久耐用

啓者膠布帶爲機學家最新發明之一種其功用較皮帶有過之無不及本行刻運到沃克錫魯牌膠布帶大小多種其質料較尋常膠布帶更爲精美無論燥濕天氣可擔保決無變動各實業家盍試用之倘蒙惠顧祈駕臨黃浦灘四號本行面詢可也

安利英行謹啟 B405

清血 解毒 內服聖藥

人身毒症多由血液暗受汚濁致生黴菌或由濕熱鬱蒸毒氣入血輕則發于皮肉爲癬疥瘰瘍重則透骨攢筋如花柳楊梅諸病海草精專治諸般毒門及一切外症其功全在清解血毒並非瀉藥傷人前當春令購服者已極讚神奇但毒發雖肇于春而更盛於夏因夏令熱度驟增空氣汚濁血中尤易受毒也患者幸早注意及之

▲每瓶價洋一元六角 外埠各本分號均有發售

上海中英大藥房總發行

永年人壽保險有限公司

本公司董事會報告書及帳略等有欲閱者請函索或親至上海廣東路十號永年人壽保險總公司向總理索閱可也

Pétrole Hahn

彼德羅亨生髮香水

啟者本行經理法國利榮城維白化學製藥廠所出之最優等生髮水該水係一瑞士國著名化學博士亨君所發明於西歷一八八五年以秘法提自石油巧煉而成功能添生新髮殺蟲去垢固髮如依左法日搽則能使髮柔潤光澤煥發永無脫髮之患

用法先將瓶內液搖和傾少許於碟內以海綿醮而搽於髮根上不久即有功效 各大藥房均有出售 上海北京路三號百司洋行謹啟

B40

Vaseline

TRADE MARK REGISTERED

此藍籤生髮香膏乃用最清潔之煤油膏製成歷久不變芳香可愛能去頭泥無礙衛生用以潤髮能增益其生長力保存其生機實爲本公司獨有之佳品乃世上無二之妙藥此膏用鉛罐或玻璃樽所裝其上均有本公司且士寶名號務請認明以免假冒各大藥房及上等店鋪均有出售

且士寶公司啓 CHESEBROUGH MFG. CO (Consolidated)

B461

東方汽車公司

上海英界蘇州路四號

Maxwell

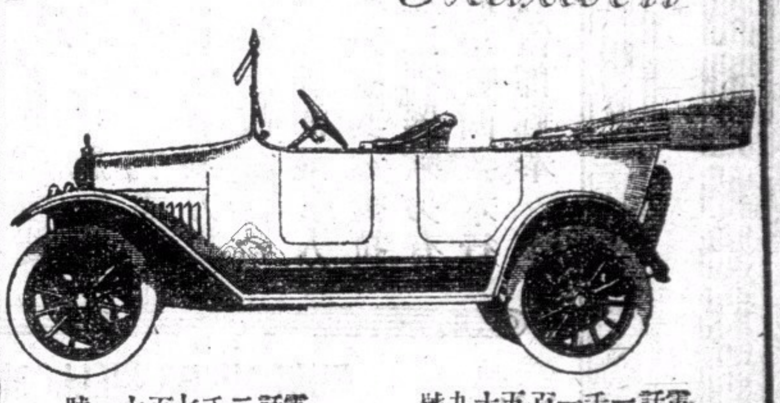

本公司經理美國麥克斯懷牌上等汽車機器堅固價廉物美久爲各界所稱許今已運到新貨大批較前尤爲精美如蒙賜顧當格外克己以廣招徠且本公司特備有形式精緻機器靈捷之最上等汽車出租如蒙惠顧無任歡迎此佈

電話一千一百五十九號 電話二千七百十一號

愁。落木。西風一笛。秋。羅牢。捲。花散。賦。衣。樓。
啼。泣下。如珠。溼綠。衣。無人。覺。月轉。齋。檐。顛。
嘆。孤負家山。幾度春。垂楊外。盼斷。渡江。人。
呼。鬱應。眞眞。輭障。圖。將進。酒。銘。否。粟紋。畫。
搵。襟漬。杭州。舊酒。痕。香夢。冷。遮莫。化。梨雲。
嫣。只賸。珍珠。慰寂寥。長門。怨。有筆。恐。難。描。
題。姹紫。嫣紅。十二。笄。閒情。逗紙。醉。又。金迷。
吟。不盡。憐香。惜玉。心。紗籠。碧。描。粉。繡。觀音。

小說

愛情小說 **織女星**（續） （棄疾譯）

車停。叩門而入。新西亞語女郎曰。此乃吾弟。聞與。密斯相識有年矣。女郎曰。然。弼萊視女郎。身着。絲衫。盈盈玉立。較前。時更。艷絕也。女郎促客安坐。自往瀹茗。狸奴則。舉目。視弼萊。似顯。其。曾與。客相識者。弼萊此時。反寂如木偶。一語。不發。茶。後。新西亞托言體倦欲眠。使兩人得以暢敘離衷。于是二人携手而出。至屋後隙地。連袂而坐於一橫木之上。弼萊曰。吾曹此時。豈在夢中。耶。女郎笑曰。豈有是哉。弼萊曰。去秋吾曾來此。而卿不在。今春復然。今于姊處得見卿畫稿。再四尋問。始知卿已返里。今得相晤。實出意外。安得不疑爲夢境耶。乃告以相思之苦。及與姊至此之故。並舉其所得之工資。而示之。語畢。起身立於女郎之前。而告之曰。卿亦容余一吻乎。女郎曰。任君爲之。於是弼萊立屈其膝。雙手緊握其腕。親之再四。女郎曰。地有濕氣。郎其速起。弼萊無奈。祗得微吁而起曰。自隔仙姿。已將一載。每憶芳情。寸心欲絕。卽粉身碎骨。亦所不惜。何懼濕氣哉。女郎柔聲曰。儂恐君或受其寒。故儂……弼萊返身緊旁女郎而坐。且以臂抱其柳腰。而問之曰。故儂何若。趣言之。女郎赧然曰。故儂勸君勿若是耳。然儂畢身未作是語。今乃破題兒第一遭也。弼萊笑曰。此後吾儕戀愛之語。當更不知有幾許矣。時女郎以首偎弼萊胸際。弼萊則俯首以親其額。女郎仰面而語曰。儂早已識君矣。弼萊俯首而問曰。卿何自識余。女郎嬌羞而語曰。疇昔之夜。郎却立門際。儂固已知郎爲新西亞之弟也。余在校時。曾見郎之照相。凡七。其形不一。係逐年所攝者。故儂甚悉郎容。然殊不料吾儕竟……語至此。忽羞而掩其面。弼萊笑而代爲之續曰。吾儕竟有情人成了眷屬也。語畢問之曰。爾時卿遁跡而去。想亦念及於此。含羞而他往乎。女郎曰。然。郎去後。儂思從此締交。未免遭他人讕語。維有暫時他往。待郎日後因新西亞之介紹而始遇合。則庶幾不留痕跡矣。弼萊曰。忍哉卿也。然何不少露行蹤。以慰飢生之渴念耶。女郎曰。郎因此而不致荒其工作。又豈無益哉。弼萊曰。卿殊冷心。乃忍相棄。一年之久。倘有愛余之念耶。女郎微哂曰。今且。如何。若以儂心。則須遲至二年。始與郎相見。則於郎之工作。寧不更有益耶。語畢。互相環抱。頻頻親吻不已。良久。弼萊始發言曰。吾儕宜從速結婚矣。女郎曰。何時。弼萊曰。卽在此星期中。女曰。何不待月後耶。弼萊曰。否。卿豈不知吾儕將擬度蜜月於此間耶。女曰。是何待言。然何以必在一禮拜內耶。弼萊曰。因此時紫丁香必已盛開。吾儕徘徊其下。卿又得餉余以晚餐。重演當年之舊劇矣。女郎笑曰。吾郎猶有童心也。弼萊問曰。卿之芳名。何所取義。女郎曰。儂寄父爲天文學家。當儂生之年。寄父適新發現一星。名曰斯堆黎。故取以爲名也。弼萊戲之曰。余卽牛郎。今發現織女星矣。往告新西亞。吾儕當於一禮拜內結婚也。於是二人挽手徐步入室而去。

編者按。此篇寫男女鍾情太驟。亦缺點也

社會小說 **歇浦潮**（續） （海上說夢人）

第二十八回 逞利口再用機謀 開華筵大變戲法

你倒埋怨起我來了。誰願意冷眼旁觀。只因見是你心愛的人兒。就是多用幾個錢。想必你心中十分情願。我何苦來告訴你。自碰釘子。還有下人面上。他自己做好人。任他們賺錢。我也犯不着做惡人去點破他們。況且我把賬務交給他掌管未久。倘若多事插了口。有班不明白的人便不免要說我爭權奪利。我既已讓他當家。自該聽他獨斷獨行。不關我事。便是今兒告訴你。也是我自己愛說話的不好呢。如海道。這個你也未免太刻板了。他若當不了家。你不妨仍舊自己經手。這當家原不是什麼好差使。一要吃辛吃苦。二要任勞任怨。你們這班婦人女子。講到當家二字。都鄭重其事。不知當作怎樣的大權柄。其實你經手。他經手。都是一般模樣。只要誰幹得了。就誰幹去。還要分什麼彼此。薛氏道。我業已交給了他。決不能出爾反爾。向他收回。除非你自己教他交還我掌管。如海笑道。那有何妨。你們婦女的怪脾氣。眞教人聽了很不耐煩。明兒我就教他交還你掌管是了。次日如海果向邵氏說。你把家中另用各賬。仍交少奶奶自己分配。你從旁看看。待學會了。再自己經手罷。邵氏聽說。很覺不明不白。暗想另用賬自我經手以來。從沒自由支配。不過空掛一個名兒。都聽少奶奶的吩咐。他教我用多少。就用多少。有時我還說比以前開銷大了。他道目今各物昂貴。故此開銷得大些。不料今日少爺講出這句話來。未知存着什麼意思。橫豎自己有名無實。就仍交少奶奶經手。有何不可。這一來。不打緊。那一班底下人。見他一進門。就獨掌家務。都把他新奶奶長新奶奶短的十分恭維。此時忽然被少爺削去兵權。都疑心他幹了什麼錯事。背地裏紛紛議論。漸存藐視之意。邵氏不免心中生氣。幸得如海照常看待。纔覺胸襟略慰。合該邵氏命運多舛。光裕從前雖得到錢家來。對於自己父母。也守着維新派平等主義。並不講究那腐敗的孝道。自這天到錢家來起了頭。因他母親在彼。不知怎的。忽然變得異常孝順。天天親來省母。省母之外。順便和邵氏閒談。他來時每趁如海不在家的當兒。故此邵氏與他都沒甚忌諱。不料暗中還有個薛氏監察他二人的行動。晚間添頭造脚的告訴如海知道。如海免不得心中著惱。講到男人情性。十個中倒有九個沒常性的。遇着了美婦人。起初無不如飢鷹攫食。餓虎吞羊。一般務必要弄到了手。纔肯定心。及至日子長久了。又不免心中生厭。如海當初喜愛邵氏。也是這個意思。此時日久情弛。漸覺心厭。兼之有個薛氏從中攛掇。更覺邵氏品行不端。暗想他爲人若果正派。就不致和我在醫院中相識了。看來他與光裕一定有私。只恨我自己太沒主意。當時理該將他身體玷汚之後。丟諸不理。倒可省却多少開銷。如今養一個不夠。還要養兩個。讓他與情人在家鬼鬼祟祟。成何體統。但光裕是我外甥。不能禁他不來。除非把陳太太送回家去。他的母親不在這裏。自不能天天來了。主意既定。這天看老太太病勢略減。便打發阿福送陳太太回家。不意陳太太雖去。光裕仍天天前來。據說是母親差他來探望外祖母病體的。直到老太太病愈之後。光裕仍沒一天不來。（未完）

介紹部

荊山徵詩揭曉

題荊山臥讀圖 （蕭聚奎）

高枝曾託石城西。倦鳥飛還得所棲。一卷南華莊夢蝶。五更涼月逖聞雞。秘書當滿劉安枕。燈火閒分太乙藜。笑指眠雲好相伴。六朝山色壓簷低。

長吟抱膝隱淪居。一幅南僊畫不如。小榻酣眠頭枕硯。午牕清夢手抛書。懶爲霖雨雲歸岫。斜倚春風月滿廬。人是羲皇空漢魏。那知門外有高車。

終朝坦腹學羲之。又似東山未起時。倦眼仰觀千古激。埋頭深悔半生癡。日移竹影侵徐榻。風送花香入董帷。目不窺園心自靜。閒消長日不須棋。

幾經滄海幾逃秦。剩有逍遙自在身。無事登牀閒課子。有時倒屣苦迎賓。巢幸擁婦娘富。懿窟渾忘歲月新。花腿柳眠春自懶。讀書人更懶於春。（清思浣月健筆凌雲）

大智加評 四律頗有可採句奏韵收聯棘字絕妙

鈍根哀求輓章

敬啟者先祖諱鴻鈞字敬忠號申薈世居江蘇省青浦縣之西城清咸豐七年丁巳以府元入泮十年庚申四月六日髮兵陷青浦先祖奉父出奔避居七匯鎮展轉至王母蕩韓上章棟塘金家莊等處流離十年始獲甯處家貧且遭父喪財物盡罄惟以教讀所得束脩及先祖妣十指傭值勉强度日然能守分安命簞食瓢飲宴如也先祖治經學善詩古文詞爲生徒講解循循善誘無疾言厲色生徒樂就之多奇悟遠近聞風爭致聘幣先後設館於金家莊小溼東洋甲西小溼朱家角松江上海蔡家浜小古塘等處幾四十年及門弟子五百餘人多成通儒或致貴顯者吳興沈經方伯開藩廣東嘗以厚幣聘先祖入幕先祖不就謂先祖妣曰吾甯以貧士終老也年六十五始辭館家居四方負笈來學者猶絡繹不絕翌年先祖妣病歿先祖哭之慟作悼亡詩一百首見者酸鼻又七年學部通令各州縣辦學堂先祖乃與門生施君恩霈等創辦西溪兩等學校於本城盡遣幼生入校己則閉戶焚香讀先儒語錄爲樂里中女弟子從之學詩者又二十餘人宣統元年邑官紳公舉先祖爲孝廉方正旌閭表額先祖歎然如不敢承晦欲徵詩以紀其盛先祖不許正色訓責曰聲聞過情君子恥之先祖持躬嚴正而待人和易生平不作草書不御華衣美食手未嘗觸賭具恒勸人勿輿訟族有無賴某行次於先祖急欲繼任爲族長循例掌祭田陰便揮霍以先祖春秋高猶矍鑠頗致怨望辛亥革命後某揚言推翻祖制遽攫取祭田租穀佃人弗與則扭佃人至先祖處咆哮衝突先祖不能禁自是祭田所出盡擲虛牝又不忍涉訟歎息淚下而已居恒悲鬱偃臥胃痛泄瀉時作民國四年五月二十六日偶因送客觸屏而踣遂發劇熱氣促痰壅延至六月三日卽陰曆乙卯四月二十一日午正竟卒享年八十有二嗚呼哀哉家嚴服官晉北得先祖病電星夜馳歸卽於六月二十二日舉葬執紼走送者數百人青浦上海兩處陸續得輓詩聯幛千餘件茲屆服闋之期擬更徧乞遠方文字知交寵錫鴻著彙集刊行藉光先德先祖遺著詩稿小輞川集鴻爪集幷擬附刊家嚴未仕時頗負文名晦今日倖免不識一丁之誚皆出先祖所賜追溯慈恩益增感涕爲敢哀切懇求海內外諸大文壇公餘吟暇略賜輓言晦敬謹拜承沒齒不忘大德（輓章不拘詩詞歌曲文誄聯額錄以素綾無庸大幅）王晦鈍根再拜

高麗吳小坡女士鬻書例

女士爲三韓宦裔幼習親訓長薰師教禮樂書數紡績縫紝無不精曉鑾在東京久著文譽今入中華瞻前王之舊都謁先哲之遺跡俯仰徘徊不忍去乃小住申江瑛等愛其書法要以鬻字俾饗同好敬爲暫定潤例如左

四尺楹聯一元五尺二元六尺三元八尺四元中堂視楹聯倍之屏條每幅四尺一元五尺二元六尺三元八尺四元區額每字大一方尺者二元二尺者四元尺頁扇面等小件每件二元索書者可以牋紙及潤金交上海四馬路望平街口九十六號三層樓報界俱樂部王鈍根代收一禮拜取件每禮拜三禮拜六下午一時至四時女士必在俱樂部風雅之士幷可親往觀其對客揮毫也

介紹人 潘蘭史 呂碧城 吳芝瑛 吳昌碩 廉南湖 陳蝶仙 何維樸 閔泳瓚 王鈍根 謹啓 2645

君欲 **成功致富乎** 請讀 四種最新出版書

成功人傳一二期每冊一角○機會一二三期每冊五分○商戰術●市情之變化六分四種七本共大洋四角一分外埠加郵五分共四角六分合購分購均可鹽便經售處新申報館廣告部郎靜山上海國民生計雜誌社白

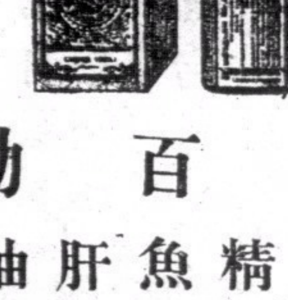

TRADE MARK 'KEPLER' 商標

Cod Liver Oil with Malt Extract

商標 解百勒

麥精魚肝油

解百勒麥精魚肝油。其調製之精良。功効之美滿。固久已膾炙人口。茲亦無庸復贅。惟今年癘疫風行。傳染甚廣。凡受害者。每因體質虧弱。無力抵抗外邪之故。解百勒麥精魚肝油。能令人身壯力強。其爲抵抗癘疫之利器歟。另有精詳仿書。函致本行新君當卽郵奉。

BURROUGHS WELLCOME & Co.

LONDON and SHANGHAI

寶威大藥行

英京 倫敦

刀炮不能敵愛國心

兵法云攻心爲上攻城爲下故刀砲雖猛烈只可作攻城之具若衆志成城一心愛國又安見刀砲之可畏耶敬告同胞今日吾國可恃者惟此人心望同胞共矢此心奮鬥前途勿餒勿懼本公司製備有愛國香烟助同胞以求戰勝於劇烈競爭世界

新出愛國香烟

喜香烟

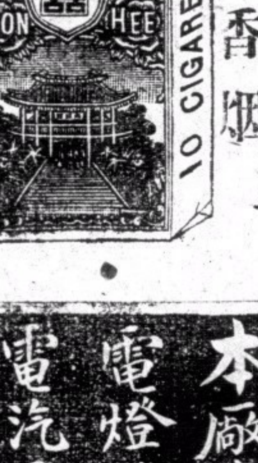

飛艇香烟

1455

中國南洋兄弟烟草公司啓

本廠專造 電燈機器 電汽馬達 發動引擎 做麪彈花 各種機器 均有發售

品質精良 價值克己

真崎洋行

電話一千七百三十六號

上海北蘇州路一百三十號

中國銀行函授學校招生

錢莊改組銀行之說發現於去年夏間本限三月內一律告成後因衆院遲遲未決致延至今茲開內閣成立總理自兼財政首議此事限期改組識以欲統一財政非此不可也本校己學部請求立案開辦已久依次介紹信用尤著茲第三班已經開學如宗旨相合不論路途遠近均可來函報名插班惟本校前爲推廣教育計招生資格不免稍寬及至畢業而考列七十分以上者僅及半數蓋其投學之初果有自修能力與否既不能先加試驗自難識別及至臨時察出又未便迫令半途退學於其取締於後如何愼重在先此後非有高等或中學相當程度年在十六歲以上五十歲以下之男子概行不收

畢業 暫定三個月

科目 銀行論 銀行簿記 銀行實踐

介紹 畢業覆試列入八十分以上者二個月內得介紹位置七十分以上三個月內得介紹位置（不限銀行唯薪水約在二十元以上）

費項 學費二元講義費二元雜費一元共計五元統於報名時一次繳足

地址 上海法界貝勒路義和里一弄三號

索章 附一分頭郵票三分